BIBLIOTECA SAN MARTIN
R.E.DE SAN MARTIN 1843
CIUDAD

LOS ANDES

DIECISEIS PAGINAS
Precio del Ejemplar $ 6,00

Año XCIII | Registro Nacional de la Propiedad Intelectual Año 1974: Nº 1.270.582. | MENDOZA — Sábado 14 de Junio de 1975 | Publicación adherida al Instituto Verificador de Circulaciones | Núm. 30.958

Una contraoferta acerca de los aumentos haría la CGT

Seguirán las gestiones sobre los salarios

BUENOS AIRES, 13. (NA). — Al cabo de una nueva jornada de arduas negociaciones —que tuvieron por escenario, principalmente, los ministerios de Economía y Trabajo— no se logró aún acuerdo sobre el monto de los aumentos salariales, ni se decidió la forma en que se implementarán. Las tratativas proseguirán mañana a las 8, con una nueva entrevista entre el ministro de Economía y los dirigentes de la CGT.

El plenario de secretarios generales de la CGT, que contó con la participación de legisladores de extracción gremial y representantes de la Juventud Sindical Peronista, reafirmó su exigencia de que se respete la Ley 14.250 de convenciones colectivas de trabajo, y reanudará sus deliberaciones mañana a las 11.

En la oportunidad, los representantes gremiales serán informados sobre la reunión que, más temprano los dirigentes de la CGT mantendrán con el titular de la conducción económica.

Este encuentro fue concertado telefónicamente esta noche y sería intención de los miembros del consejo directivo de la CGT presentar al ministro Rodrigo una contraoferta a la proposición formulada por éste ayer.

Presunta renuncia

En la últimas horas de la tarde, el ministro de Trabajo, Ricardo Otero, abandonó la reunión que mantenía con los líderes gremiales dirigiéndose a la residencia presidencial de Olivos, donde fue recibido por la señora María Estela Martínez de Perón.

Otero habría informado a la jefe del Estado sobre las posiciones y propuestas del movimiento sindical ante las medidas propuestas a través del Ministerio de Economía.

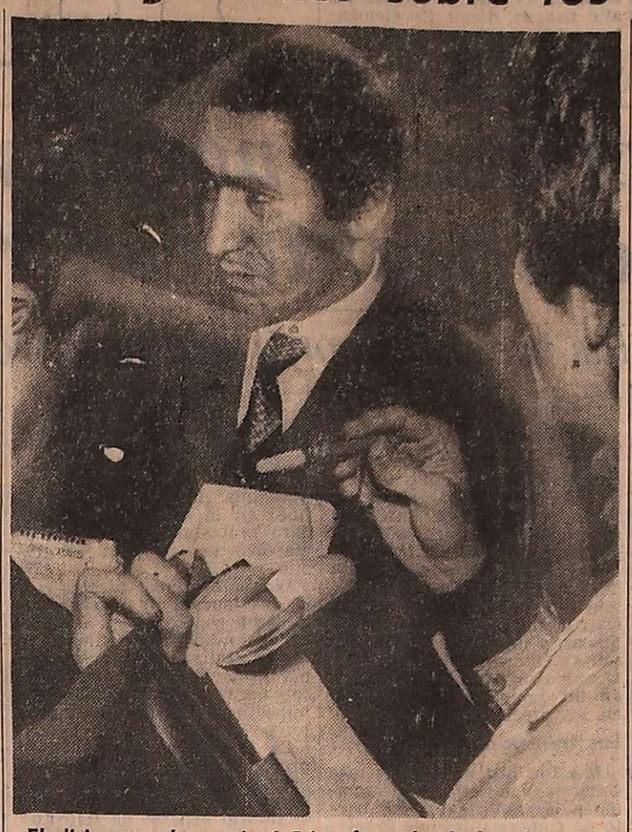

El dirigente obrero José Báez formula declaraciones a los periodistas al término del plenario sindical efectuado en la sede de la Confederación General del Trabajo. (Radiofoto de NA).

No se suministró ninguna información oficial sobre el encuentro realizado en Olivos, si bien algunas fuentes cercanas a la Casa de Gobierno señalaron que el titular de la cartera de Trabajo habría puesto su renuncia a disposición de la Presidente de la Nación.

El plenario de la CGT

Toda la expectativa de la jornada se fue concentrando en el plenario convocado por la central obrera para las 11 de la mañana que fue postergado para las 17 y, luego hasta las 19, para iniciarse finalmente alrededor de las 20.

Actuaron como informantes ante la asamblea el secretario de prensa de la CGT, Adalberto Wimer, y el prosecretario gremial, José Báez. Este último destacó que, además del aspecto salarial, uno de los temas que más preocupa al sector gremial es la política de precios que se propone aplicar el gobierno.

Al término del plenario que finalizó a las 21, Báez manifestó a los periodistas que se "debe fijar un plazo a las deliberaciones paritarias, con el fin de acelerar un proceso que ya ha tenido una suficiente maduración".

El prosecretario gremial de la central obrera admitió ante una pregunta, que el plazo para la finalización de las negociaciones podría ser el jueves 19 del corriente.

Cinco puntos

La fecha fue mencionada en una versión que circuló insistentemente esta tarde, según la cual una de las alternativas consideradas por los dirigentes sindicales consistía en cinco puntos:

1). Propuesta al Poder Ejecutivo para que se conceda un aumento de 100 mil pesos viejos a cuenta de los futuros convenios.

2). Pago anticipado el 19 del corriente, del medio aguinaldo de ley.

3). Invitación a las empresas para que, como un aporte a la distensión social anticipen para esa misma fecha el aumento a cuenta de convenio.

4). Prolongar hasta el 19 del corriente las tratativas de las paritarias.

5) Concertación de un acta-compromiso entre el Estado, los empresarios y la central obrera, que incluya un acuerdo de precios para los artículos que integran la denominada "canasta familiar".

Los secretarios generales que participaron en el plenario cegetista restaron seriedad a esa versión y destacaron, en forma reiterada, que el rasgo distinti-

(Pasa a la Pág. 2. Col. 5ª)

Otero no compartiría la posición de Rodrigo

Este habría formulado una contrapropuesta a la CGT. La posible nacionalización de 2 empresas trató el gabinete

BUENOS AIRES, 13 (NA). — La señora María Estela Martínez de Perón recibió hoy al ministro de Trabajo, Ricardo Otero —que poco antes había arribado desde Suiza—, luego de presidir dos reuniones del gabinete nacional, durante las cuales se analizó la situación planteada por la cúpula gremial respecto de las comisiones paritarias y la estatización de las empresas Siemens e ITT, de Alemania y Estados Unidos, respectivamente.

Tal como había ocurrido ayer asistieron a las deliberaciones el presidente de la Cámara baja y vicepresidente primero del Partido Justicialista, Raúl Lastiri, y los ministros de Economía e interino de Bienestar Social, Celestino Rodrigo, del Interior, Alberto Luis Rocamora, de Defensa, Adolfo Mario Savino, de Justicia, Antonio J. Benítez, de Relaciones Exteriores y Culto, Alberto Juan Vignes, y de Cultura y Educación, Oscar Ivanissevich.

Aún cuando había arribado al aeropuerto internacional de Ezeiza a las 10.45 procedente de Ginebra, Suiza, el ministro de Trabajo no concurrió a estas deliberaciones, sino que en un primer momento se dirigió a su despacho para atender diversos problemas urgentes y sólo pasado el mediodía Ricardo Otero se hizo presente en la Casa Rosada.

La primera de las reuniones se prolongó por espacio de una hora y media, informando a su culminación la Secretaría de Prensa y Difusión de la Presidencia que la misma "fue continuación de la realizada ayer", es decir que prosiguieron analizando las futuras medidas económicas que implementará el Poder Ejecutivo.

Fundamentalmente, según pudo saberse, el énfasis estuvo puesto en la evaluación de la posición adoptada por la Confederación General del Trabajo al rechazar de plano un posible aumento salarial —ya sea como "tope" de las comisiones paritarias o directamente en forma general— del 45 por ciento, tal como lo sustentaba el ministro Celestino Rodrigo.

Contrapropuesta

El propio titular de Economía informó en la ocasión sobre las conversaciones mantenidas con dirigentes gremiales en las primeras horas de la mañana y durante las cuales —según trascendió— les habría presentado una "contrapropuesta" oficial, aunque no pudieron establecerse los términos de la misma.

Al terminar esta reunión inicial, los asistentes se trasladaron de inmediato a un salón contiguo al despacho presidencial, donde recibieron al general R.E. Carlos Malatto, titular de la denominada "Comisión Promotora decreto 259/75 - Nacionalización empresas Siemens e ITT", quien concurrió acompañado por 6 de sus asesores.

Si bien no se proporcionó ninguna clase de detalles sobre esta reunión, que duró una hora, se estima que el general Malatto dio a conocer ante el

(Pasa a la Pág. 2. Col. 5ª)

La jefa de Estado, señora María Estela Martínez de Perón, preside la reunión de gabinete efectuada ayer en la Casa de Gobierno. En la deliberación participó el presidente de la Cámara de Diputados, señor Raúl Lastiri. (Radiofoto de NA).

Aumentó el precio de los medicamentos y la leche

Los primeros fueron incrementados en un 70%

BUENOS AIRES, 13 (NA). — Desde mañana quedarán incrementados en un 70 por ciento todos los precios de salida de laboratorio de las especialidades farmacéuticas. Así lo resolvió esta noche el secretario de Comercio, Ramón Orteu, luego de concretarse la huelga de las farmacias en demanda de esa medida.

Orteu dispuso también que las droguerías y las farmacias podrán actualizar los precios de venta de las especialidades de uso humano, que vendan, de acuerdo con los precios máximos que resulten de esa resolución.

Pero la determinación ministerial tiene una flexibilidad desconocida hasta ahora en las resoluciones de esa secretaría pues manifiesta la disposición a estudiar los nuevos niveles de precios, cuando los fabricantes de un producto medicinal demuestran la necesidad de hacerlo.

Estas disposiciones están contenidas en la resolución 2210, la cual tiene en el anexo el modelo de declaración jurada que se exigirá a los industriales y a los comerciantes que consideren indispensable la nueva modificación de los precios.

Nuevos precios para la leche y quesos

BUENOS AIRES, 13 (NA). — El secretario de Comercio, Ramón Orteu, modificó hoy nuevamente el precio de la leche, acrecentando los guarismos de beneficio para el productor. La resolución 2209, dada a conocer esta tarde, dispuso llevar a 6.330 pesos viejos el valor por kilo de grasa butirométrica de la leche que entregue el tambero a la usina, por el volumen similar al que entregó entre mayo y agosto de 1974.

Cuando exceda de ese volúmen, poniendo a disposición de la usina cantidad mayor, por la diferencia enrte los entregado el año anterior y este, se le pagará a razón de 5.750 pesos viejos A esos dos precios se le deberán agregar las bonificaciones contempladas en el decreto 6640|63.

Al mismo tiempo, la resolución fijó los otros valores de comercialización en los siguientes guarismos:

De la usina al transportista botella 376, sachet 413; del transportista al minorista botella 418, sachet 455; del minorista al público botella 450, sachet 490.

También fueron determinados, modificando los de la semana anterior, los precios de los quesos en la siguiente forma:

Cuartirolo el kilo minorista 3.860, público 4.600; Mar del Plata el kilo minorista 5.100, público 6.100; Sbrinz y Sardo común el kilo minorista 5.900: público 7.100; manteca en pan de 200 grs. el kilo minorista 7.500, público 8.200; manteca, calidad primera, el kilo minorista 6.700, público 7.300; manteca, calidad segunda, el kilo, minorista 6.000, público 6.500.

En los tamaños para los cuales no rigen los precios máximos, podrán incrementarse en un 50 por ciento sobre los valores del 12 de junio.

Organizarán varios actos en memoria de Juan Perón

Fueron dispuestos por el consejo del justicialismo

BUENOS AIRES, 13, (NA). El Consejo Nacional del Partido Justicialista dispuso una serie de actos en memoria de Juan Domingo Perón, al cumplirse el próximo 1º de julio, el primer aniversario de su muerte.

El programa anunciado por las autoridades nacionales del justicialismo incluye una misa en la catedral metropolitana; actos litúrgicos similares en el interior del país; paros de diez minutos por turno en las actividades laborales; y una marcha de antorchas hasta la residencia de Olivos, donde descansan los restos del líder justicialista.

En un comunicado distribuído esta tarde, el Consejo Nacional Justicialista expresa que "causas de la más diversa índole ponen al país en la necesidad de realizar un enorme esfuerzo del que ningún habitante puede ni debe sentirse ajeno y del que nuestro pueblo saldrá airoso transitando el camino del trabajo en paz eficiencia y armonía".

"Por ello —agrega— ningún homenaje podrá ser más caro ni digno a la memoria del general y al recuerdo de sus elevados sentimientos, que el de un breve alto en la tarea diaria para elevar a Dios una plegaria, en el mismo lugar en que cada uno contribuye a forjar los supremos destinos de la Argentina Potencia".

Luego expresa que "unos minutos de unción y recogimiento, constituirán el mejor homenaje en medio de la afanosa labor, cumpliendo con el mayor anhelo de quien sacrificó su vida en el incesante trabajo de su genio creador por la felicidad de todos".

El comunicado de prensa indica que a la misa que se realizará el próximo 1º de julio, a las 13.15 (hora del deceso del general Perón), en la catedral metropolitana, asistirá la presidente de la Nación, el gabinete nacional y altas personalidades del país y el extranjero.

Las autoridades del justicialismo indican que propiciarán "a través de las 62 Organizaciones, para que la CGT disponga paros de diez minutos por turno, a cumplirse en los lugares de tarea".

Finalmente, resuelve "organizar a las 18 del mismo día (1ro. de julio) en la Avenida Maipú y Avenida General Paz una concentración y posterior marcha de antorchas hasta la residencia de Olivos, para hacer acto de presencia frente a la misma durante la realización del oficio religioso que por el descanso eterno del alma del general Perón, será celebrado a las 20 y que será transmitido en cadena por la red oficial y retransmitido por monitores que se instalarán en las inmediaciones del lugar".

Homenaje de la Cámara

BUENOS AIRES, 13. (NA). — El próximo martes primero de julio, a las 17, se reunirá la Cámara de Diputados en sesión especial con el objeto de rendir homenaje al ex presidente de la República teniente general Juan Dominio Perón en el primer aniversario de su fallecimiento.

Tal información fue suministrada hoy en la Cámara Baja, agregándose que el presidente del cuerpo, diputado Raúl Lastiri adoptó la resolución ante la presentación de varios pedidos.

Señala la resolución dada a conocer que, ante la presentación de los legisladores, que se halla encuadrada en las disposiciones del artículo 35 del reglamento y en virtud por lo dispuesto en el artículo 36, es que se ha llamado a sesión.

Ovacionaron a Isabel Perón a la salida de la Casa de Gobierno

BUENOS AIRES, 13 (NA). — Varios centenares de mujeres, en perfecto orden, se concentraron hoy frente a la explanada de la Casa de Gobierno, a la espera de la partida de la presidente de la Nación hacia la residencia de Olivos, momento en que le manifestaron su adhesión mediante el enarbolamiento de banderas, distintivos peronistas y estribillos cantados al compás del bombo de "El Tula".

La concentración, que cuadruplicó las que habitualmente se producen en horas del mediodía en el lugar para ver partir a la señora de Perón desbordó la ancha acera del Banco de la Nación, por lo que muy pronto las personas allí agrupadas —en su inmensa mayoría mujeres— comenzaron a ubicarse sobre la calle, acercándose paulatinamente a la explanada.

En contraste con la extrema severidad del operativo montado en la víspera, la actitud policial resultó condescendiente, con una relativamente escasa cantidad de personal uniformado, y concluyó con el cierre al tránsito de la calle Balcarce y la Avenida Rivadavia lo que permitió que la gente se colocase a pocos metros de la misma explanada.

Ya una hora antes de que se produjese la partida de la presidente —cosa que ocurrió poco antes de las 14— comenzaron a corearse diversos estribillos, de apoyo a la gestión de la señora de Perón, y de la marcha Peronista, actuando como bastonero el rosarino "Tula" con su bombo ya tradicional en los actos partidarios.

Según indicó una de las señoras que participaron en la demostración, ésta tuvo el carácter de "respuesta y desagravio" y para "decirle a la compañera Isabel que el pueblo sigue acompañándola".

Isabel Perón recibirá el 17 al Frente

BUENOS AIRES, 13. (NA). — El próximo martes, los dirigentes de los distintos partidos integrantes del Frente Justicialista de Liberación se reunirán con la presidente, María Estela Martínez de Perón.

El cónclave tendrá lugar a las 10, en Casa de Gobierno, y asistirán, por el Movimiento de Integración y Desarrollo, su titular, Arturo Frondizi; por el Partido Popular Cristiano, Enrique De Vedia, y por el Conservador Popular, Santiago Sánchez Elia. También participaría de la reunión el vicepresidente del Partido Justicialista, Raúl Lastiri.

Murió ayer el ex presidente Guido

Sus restos son velados en el Congreso y serán inhumados hoy. Honras fúnebres del gobierno

BUENOS AIRES, 13 (NA). — El ex presidente de la Nación, José María Guido, falleció esta madrugada a consecuencia de un edema pulmonar y sus restos, que son velados en el edificio del Congreso Nacional, recibirán sepultura mañana.

El deceso de Guido se produjo sorpresivamente en su domicilio de Arenales 3672, octavo piso.

Guido, que era abogado y tenía 64 años, fue presidente de la Nación desde el 29 de marzo de 1962 hasta el 12 de octubre de 1963, cuando entregó el poder al electo Arturo Illia, luego de suceder al derrocado Arturo Frondizi.

Hasta 1962, Guido se desempeñaba como presidente provisional del Senado y ascendió a la primera magistratura a consecuencia de la ley de acefalía.

Militaba en la Unión Cívica Radical Intransigente (UCRI) y tuvo escasa actuación política, desempeñándose como senador nacional desde 1958.

Posteriormente, formó parte, ad honorem, del directorio del Instituto de Desarrollo del Valle Inferior de Río Negro entre octubre y noviembre de 1966. También formó parte del directorio de la empresa Hidronor a partir del 25 de Mayo de 1973 y hasta fines de ese año.

El extinto ex presidente, en una foto obtenida en 1962.

Guido estaba casado con la señora Pura Areal, y era padre de dos hijos.

Los restos del ex presidente serán sepultados mañana a las diez en el cementerio de La Chacarita.

Honores fúnebres dispuestos por el gobierno

BUENOS AIRES, 13 (NA). — El Poder Ejecutivo dispuso que se tributen honores fúnebres, civiles y militares, al doctor José María Guido, correspondientes al cargo de presidente de la Nación, permaneciendo la bandera nacional izada a media asta durante cinco días en los edificios públicos y en todas las unidades del Ejército Armada y Fuerza Aérea, en señal de duelo.

Igualmente dispuso enviar coronas al acto del sepelio y expresar las condolencias del gobierno nacional a los familiares del extinto.

Total hermetismo en torno del presunto viaje de López Rega

BUENOS AIRES, 13. (NA). — Una expectativa que no pudo disimularse provocó la total carencia de noticias concretas acerca del presunto viaje del ministro de Bienestar Social, José López Rega o del lugar en donde está pasando sus anunciadas vacaciones.

Se acentuó durante el día la impresión de que López Rega no habría salido del país, ya que se consideraba improbable que cuarenta y ocho horas después de haberlo hecho, no se tuviesen noticias de los lugares a donde pudiera haber viajado o en los que hubiese tenido que hacer escalas.

Anoche en esferas oficiales se aseguraba que había arribado a Río de Janeiro a bordo de un Focker de la Fuerza Aérea, pero ningún cable procedente del Brasil confirmó o desmintió la especie.

Si bien se admitía como muy probable que, de desearlo, pudiese salir del país en forma reservada o en secreto, se consideraba muy difícil, en cambio, que su presencia no hubiese sido detectada en el exterior.

Como decimos, ninguna información oficial pudo lograrse al respecto, lo que contribuyó a aumentar la expectativa.

No se descartaba, inclusive, la posibilidad de que López Rega se encuentre descansando en las proximidades de Buenos Aires y no pudo confirmarse la versión de que lo haría en una de las bases de la Fuerza Aérea del gran Buenos Aires.

El pensamiento castrense en la actual situación nacional

(De nuestra Corresponsalía en la Capital)

BUENOS AIRES, 13. — La íntegra y prolija lectura del discurso pronunciado por el teniente general Benjamín Rattenbach, el día miércoles, en el homenaje que se le tributó al ex comandante general del Ejército, teniente general Leandro Anaya, en el Círculo Militar, ha provocado encontradas opiniones en las esferas habitualmente informadas sobre el acontecer político nacional. En el ámbito en el que se pronunció el mensaje, estrictamente castrense, sin señoras, pero con atuendo civil, y dentro del salón principal del Círculo Militar, permitió una primera apreciación del acontecimiento que comentamos: "Los jefes militares, con el grado de general, se congregaron para un análisis de la situación pública argentina, evidenciando haber superado definitivamente aquel enfrentamiento de azules y colorados de septiembre de 1962 y abril de 1963. En esta oportunidad se escuchó la palabra de uno de los hombres que, a criterio militar, constituye el paradigma teórico de la función militar en política. Rattenbach, un militar del viejo Ejército, respetado por sus pares, fue —en una palabra— el vocero del pensamiento castrense en la actual coyuntura nacional. Con toda claridad se manifestó la necesidad de implementar una pronta reforma institucional para el tratamiento de las cuestiones militares volviéndose a la participación de las Fuerzas Armadas en los más altos niveles de opinión y en las reuniones plenarias del gobierno nacional.

Se sugirió, inclusive, el texto que debiera tener la norma constitucional encargada de determinar —en una próxima asamblea constituyente— el rol institucional de los militares. En un tono sereno, inclusive, Rattenbach manifestó disgusto por la presencia civil en el Ministerio de Defensa, afirmación que muchos asociaron con el radiograma enviado por el teniente general Anaya a todas las guarniciones de su fuerza cuando el actual ministro de Defensa le pidió el retiro de las filas del Ejército. Se recomendó calma a los camaradas y se afirmó la tesis de que no hay que avanzar sobre aquello que las urnas han construido porque, en definitiva, las Fuerzas Armadas son "el último baluarte de la nacionalidad". Rattenbach, criticó, ácidamente, al pensamiento liberal que solía aislar a los militares de las cuestiones vinculadas al país y ponderó la trayectoria del teniente general Anaya al frente de la institución. Simultáneamente con todos estos conceptos, los círculos informados del sector militar se preguntaron sobre el porqué de la reducida trascendencia que el teniente general Rattenbach adjudicó en su discurso a la lucha del Ejército contra la subversión, acontecimiento éste que se concretó, precisamente, durante la comandancia del oficial que era homenajeado en ese instante. Se explicó que la omisión del tema evidenciaba, ante propios y extraños, que "el teniente general Rattenbach había querido plantear el pensamiento militar por encima de la coyuntura institucional". De todas maneras los comentarios sobre este mensaje perduran.

Levantaron el paro anoche los farmacéuticos

BUENOS AIRES, 14. (Télam). — El presidente de la Confederación de Farmacéuticos y Bioquímicos de la República Argentina, Luis De Prado, anunció esta noche la decisión de levantar las medidas de fuerza implantadas por el gremio en la Capital Federal y provincia de Buenos Aires. Tal actitud, dijo, es como consecuencia de la resolución oficial que autoriza aumentar los precios de salidad de laboratorio de las especies medicinales con aplicación humana.

Atacaron en Rosario una sede policial

ROSARIO, 13. (NA). — En medios policiales trascendió que esta noche a las 21.30, fue atacada desde lo alto de un edificio en construcción la comisaría Novena de esta ciudad, con disparos de ametralladora efectuados por un grupo extremista emboscado.

La guardia de la comisaría respondió de inmediato al fuego y se avisó simultáneamente al comando radioeléctrico que cercó la zona en pocos minutos.

Según pudo saberse, el ataque terrorista no provocó víctimas entre el personal policial de la seccional Novena.

Además, trascendió que los procedimientos practicados por los policías del comando radioeléctrico en toda la zona que circunda el edificio en construcción resultaron negativos, ya que no quedaron rastros de los sediciosos.

Se conocen más detalles del ataque al batallón

Los extremistas habrían arrojado las bombas desde un tren en marcha. Fueron detenidos 2 sospechosos

BUENOS AIRES, 13 (NA).— Excepcionales medidas de seguridad de observaban hoy en el batallón de Policía Militar 101, luego del ataque efectuado anoche por un grupo de desconocidos que arrojó granadas antitanques desde un tren, el refuerzo de guardias se observó también en otras unidades militares de esta capital.

La agresión, que no fue confirmada ni desmentida oficialmente por las autoridades militares, ocurrió a las 0.15 de hoy cuando desde el tren cuyo recorrido linda con el destacamento el grupo arrojó las granadas mientras simultáneamente desde algunos lugares del terraplén, otros atacantes tiroteaban el puesto de guardia sin que se produjeran víctimas.

De inmediato se inició un vasto procedimiento por el lugar a cargo de fuerzas policiales que detuvieron algunos sospechosos en el barrio de Palermo.

El ataque habría sido repelido de inmediato por la guardia de la unidad a cuyo cargo se encuentra la custodia de las instalaciones de Palermo en que se encuentran, entre otros, el Regimiento Uno de Infantería y el Comando del Primer Cuerpo de Ejército.

A poco de ocurrido el atentado se hicieron presentes en el lugar numerosos efectivos de la Policía Federal que se unieron a los soldados del Ejército en la búsqueda de los protagonistas del ataque.

Mientras, el tren desde el que partió la agresión fue detenido en la estación Urquiza a unos cuatro kilómetros de distancia y efectivos de la Policía Federal procedieron a una minuciosa búsqueda de extremistas en su interior.

Aparentemente, en esa oportunidad se procedió también a la detención de una o dos personas más que no habrían sabido explicar su permanencia en el lugar.

Sin embargo, informaciones posteriores indicarían que el paso del tren en el momento del ataque se habría debido a una casualidad, ya que el ataque no se habría efectuado desde el tren.

En la parroquia de Santo Cristo, en Buenos Aires, contraen enlace ochenta parejas residentes en el complejo número 20 de Villa Lugano. (Radiofoto de Télam).

La boda de 80 parejas apadrinó la Presidente

BUENOS AIRES, 13 (Télam). — Ochenta parejas residentes en el barrio de emergencia Nº 80 de Villa Lugano de esta capital, contrajeron enlace hoy, apadrinadas por la presidente de la Nación, María Estela Martínez de Perón y el ministro de Bienestar Social, José López Rega.

La ceremonia religiosa se efectuó en la parroquia "Santo Cristo" de aquella villa, a cargo del vicario de Flores, monseñor Mario Serra. Asistieron en representación de los padrinos, la subsecretaria del Menor y la Familia, Florentina García Santos de Sáenz, y el coordinador de ese organismo, comisario general (R) Ricardo Vittani.

Las ochenta parejas que colmaron totalmente la capacidad de la parroquia, escucharon la lectura de la primera carta del apóstol San Juan y luego un sermón del religioso oficiante.

Entre otras cosas, monseñor Serra expresó: "Dios dice que el encuentro del hombre y la mujer en la vida es el encuentro para una misión, para cumplir un plan, que no es otro que ser el reflejo de Dios".

El vicario tomó luego la confirmidad de matrimonio a cada una de las parejas y bendijo las alianzas, entregando seguidamente las libretas que consagran la cristiandad del acto.

La primera pareja cuya unión fue consentida, es la formada por Julián Yedro, de 84, y Deolinda Valeria León, de 73, quienes permanecieron en los reclinatorios durante toda la ceremonia, flanqueados por los representantes de los padrinos.

Concluida la ceremonia, los flamantes esposos salieron al atrio de la parroquia, donde fueron recibidos por sus parientes y amigos, dirigiéndose luego al salón de actos del colegio Bernal, donde se sirvió un refrigerio y se entregaron los obsequios del Ministerio de Bienestar Social.

En nombre de los matrimonios, la pareja constituida por Sixta Ferreyra y Luis E. Medina, agradeció a las autoridades el apoyo espiritual y material recibido, y finalmente la representante presidencial, señora de Sáenz se refirió al "operativo amor" que en apoyo de la familia y la mujer cumplió el personal de la comisaría 49, organizadora del acto.

Capturaron a los asesinos del capitán Viola y su hija

Trátase de una célula extremista que confesó su autoría

SAN MIGUEL DE TUCUMAN, 13 (Télam). — La Brigada de Infantería V, informó que la policía de la provincia de Tucumán, luego de exhaustivas investigaciones ha logrado esclarecer, identificar y detener a los delincuentes que participaron en el hecho que conmoviera a la opinión pública el 1º de diciembre del año pasado.

Como se recordará, ese día el capitán del Ejército Argentino, Humberto Antonio Viola, en compañía de su esposa y de sus dos hijos María Cristina y María Fernanda, procedía a estacionar su automóvil particular en la calle Ayacucho al 200 de esta ciudad.

En esa oportunidad elementos subversivos efectuaron disparos con distintas armas de fuego contra la familia Viola.

El capitán Viola, herido, bajó de su auto para perseguir a los agresores que huían, siendo entonces asesinado por la espalda por los ocupantes de otro automóvil que estaba en apoyo.

Horas después, la organización declarada ilegal se atribuía este vandálico hecho.

Efectivos de investigaciones especiales iniciaron de inmediato la pesquisa, logrando en el transcurso de un mes, su primer éxito al detener a Oscar Rolando Figueroa (a) "Chato", de apodo subversivo "Hernando".

Abrumado por los interrogatorios, confesó su participación en el atentado. Al proseguir las diligencias, comisiones policiales procedieron a la detención de otros sediciosos y es así que en la localidad de San José y en distintos barrios de esta ciudad, se detuvo a Francisco Antonio Carrizo (a) "Tito", apodo subversivo "Lucho', domiciliado en San José; José Martín Paz (a) 'Gora", apodo subversivo "Roque", aprehendido en Villa Nueve de Julio; Miguel Norberto Vivanco (a) "Crespín", apodo subversivo "Antonio", detenido en la calle Castelli al 2.200, donde se hallaba oculto; Rubén Jesús Emperador (a) "Primo", apodo subversivo "Raimundo", domiciliado en Villa Muñecas; Fermain Angel Núñez (a) "Cacho", apodo subversivo "Benjamín", con domicilio en Francisco de Aguirre 2660, y Angel Oscar Villavicencio (a) "Dino", apodo subversivo "Rodolfo", domiciliado en San Pablo.

Estos confesaron en los interrogatorios su autoría y proporcionaron amplia información referente al atentado, su planificación, armas empleadas y detallaron su ejecución.

Posteriormente, efectivos policiales lograron capturar a Florencio Antonio Nieva (a) "Nievita", apodo subversivo "Martín", nativo de Santa Lucía, quien declaró haber participado en apoyo.

Por las conclusiones arribadas se estableció que fueron cómplices y encubridores Pascual Ignacio Núñez y Miguel Angel Núñez, este último era jefe de una célula de la organización ilegal.

Estos sujetos habían actuado en el copamiento de la localidad de Acheral el 30 de mayo del año pasado, oportunidad en que tomaron la comisaría del lugar, se apoderaron de armas y pintaron las paredes con inscripciones subversivas.

El 24 de setiembre del mismo año intervinieron en el asalto a la localidad de Santa Lucía, donde asesinaron a mansalva al agente policial Eudoro Ibarra y al vecino Oscar Zaraspe, en tanto que otros individuos arengaban a pobladores y distribuían panfletos.

El 9 de noviembre último colaboraron en la toma de la localidad de Los Sosa, departamento de Morteros.

Asimismo, Carrizo, Paz y Emperador, integraron el grupo que intentó copar el Regimiento de Infantería Aerotransportada 17, en la provincia de Catamarca el mes de agosto del año pasado, donde los elementos subversivos sufrieron importantes bajas en la operación conjunta que realizaron las fuerzas del Ejército y policiales.

Chispazos

por IAN

A infractores de normas sobre precios castigarán con rigor

Recrudecen las protestas contra la política económica

BUENOS AIRES, 13 (NA). — El impacto producido por las recientes medidas económicas adoptadas por el gobierno se hizo patente hoy aquí, entre otras cosas, por el cierre de las farmacias, la escasa circulación de taxis, las largas colas que formaban estos vehículos frente a las paradas, y la marcha que intentaron hacer sobre la zona céntrica los repartidores fleteros.

Menos notable, pero igualmente representativas, fueron otras manifestaciones contenidas en declaraciones de propietarios de carnicerías, proveedores del Estado e inclusive en una solicitada publicada por el Ministerio de Economía advirtiendo a quienes aumentaron los precios sin autorización de los productos que elaboran o expenden.

El cierre de las farmacias fue dispuesto por el Colegio de Farmacéuticos de esta capital en demanda de un mejor abastecimiento de específicos medicinales y sólo permite que se atienda en las farmacias de turno, a aquellos pacientes que requieran medicamentos de urgencia con receta médica.

Los farmacéuticos de esta capital, así como los de la provincia de Buenos Aires, denuncian desabastecimiento de fármacos, y dicen que los mismos son retenidos en los laboratorios y droguerías a la espera de un importante incremento en los precios.

Los transportistas

Esa fue hoy una de las más concretas muestras de reclamo a las autoridades por parte de comerciantes que se quejan de desabastecimiento y alza de precios, mientras que los transportistas de cargas que realizan fletes dentro de esta capital y sus alrededores reunieron sus vehículos para realizar una marcha con destino final en la Casa de Gobierno para protestar por la falta de mayores tarifas para el gremio.

Los camioneros, afectados a la distribución de bebidas gaseosas a comerciantes minoristas, en número aproximado al millar realizaron una ruidosa manifestación, pero no pudieron llegar a Plaza de Mayo, al impedírselo fuertes contingentes policiales.

La manifestación tenía el propósito de que "el pueblo y el propio gobierno conozca lo que padecemos", según explicó el secretario general de fleteros repartidores Argentinos (FRA), Héctor Rubén Ríos.

"Los transportes de pasajeros —dijo Ríos— tuvieron aumentos de hasta el 150 por ciento y nosotros seguimos trabajando con precios bajísimos. Llegó la hora de hacernos justicia".

La caravana de camiones partió de la sede gremial, ubicada en avenida Garay 3402. En ese momento participaban de la manifestación unos 700 vehículos, en los que se leían carteles en repudio a la patronal y a los que se sumaron luego otros trescientos. Pero al llegar a Garay al 1900, debieron detenerse ante la determinación policial, aunque algunos lograron filtrarse por Entre Ríos hasta el Congreso, donde finalmente fueron detenidos.

El grueso de la columna, detenida en Garay, no retrocedió y los manifestantes, al verse impedidos de continuar, descendieron de los vehículos y vocearon sus reclamos allí mismo.

A todo esto, escasos coches con taximetro circulan por las calles de esta capital, mientras no menos de treinta vehículos de alquiler permanecen depositados en la playa que la policía Municipal posee en la intersección de las avenidas Córdoba y Madero, luego que sus conductores hubieran sido detenidos ayer, al intentar organizarse en manifestación para reclamar soluciones a la falta de trabajo que sufre ese sector.

Los carniceros

La Asociación de Propietarios Carniceros de la Capital, por su parte, anunció que el lunes 16 realizará una conferencia de prensa en la que sus autoridades difundirán "importantes y trascendentales resoluciones a ser adoptadas por las organizaciones de todo el país, con motivo de la grave y constante escalada del mercado negro de carnes".

Severa advertencia

Con respecto a esta situación derivada también de las últimas medidas adoptadas por el gobierno en materia económica, el Ministerio de Economía advirtió hoy a quienes aumentaron los precios de los productos que fabrican o expenden, sin autorización oficial que deben retrotraer la situación a su punto de origen, bajo apercibimiento de severas sanciones.

La advertencia está contenida en una solicitada que publican hoy algunos matutinos locales y que "va dirigida para aquellos que, mientras el gobierno estructura su plan para consolidar la reconstrucción y liberación nacional, especulan argumentando falsas expectativas. Quienes crean que el esfuerzo debe hacerlo un solo sector, están equivocados. La responsabilidad es de todos".

En la solicitada se dice que están "en pleno vigor las normas sobre precios máximos, elevación artificial de los precios, prohibición de acaparar materias primas o productos, formar existencias superiores a las normales, negar, restringir o demorar la venta de bienes o la prestación de servicios, no presentar o falsear declaraciones juradas, obstruir la tarea de los inspectores, no marcar los precios máximos en las mercaderías o remarcarlas, la intermediación innecesaria y no exhibir los precios de venta sobre los artículos que se expongan a la venta al público".

También se indica que esas infracciones serán penadas con prisión de hasta seis años, arresto hasta noventa días y multas de hasta cien millones de pesos viejos, así como "clausura hasta 90 días, inhabilitación para ejercer el comercio hasta cinco años, suspensión de uso de patentes hasta tres años y suspensión como proveedores del Estado".

Los proveedores del Estado, por su parte, en una numerosa y agitada asamblea, presidida por el titular de la entidad que los representa, Antonio Gitto, analizaron la situación actual en que los han colocado las medidas económicas.

En la reunión se indicó que las incidencias que tienen en el sector las medidas oficiales podrían ocasionar la paralización de los suministros.

Se hizo notar también que las empresas efectúan los suministros a las distintas reparticiones estatales mediante licitación a precios inamovibles en la mayoría de los casos.

Otra de las normas que fueron discutidas en la asamblea es el hecho que de no cumplirse con las entregas, existen cláusulas en los convenios que implican fuertes multas para las casas proveedoras, en algunos casos confiscatorios.

El presidente de la asamblea informó que ante esos hechos "que pueden originar el cierre masivo de importantes fuentes de trabajo, se ha solicitado una audiencia urgente al ministro de Economía, ingeniero Rodrigo, para demandarle soluciones y evitar una inminente paralización de suministros".

Balbín hizo una enérgica defensa de la democracia

BUENOS AIRES, 13 (NA). — Al recordar el 57º aniversario de la reforma universitaria (1918) Ricardo Balbín, jefe del radicalismo, fijó su posición en este momento político haciendo una enérgica defensa de la democracia.

"Yo podría —dijo— levantar la palabra vibrante para desatar la pasión del minuto, tengo capacidad y argumento para despertar vuestro coraje y vuestras más violentas determinaciones —enfatizó— pero soy hombre de la reforma y ella nació de la democracia".

Después de un sostenido aplauso de la Juventud Universitaria Radical, que colmaba las instalaciones de la sede del comité provincial, Balbín añadió que "la República está pasando como por una cornisa angosta donde hay muchas piedras y hay gente que se siente tentada de patearlas... Yo no lo haré", afirmó en tono enérgico.

Recordó a los jóvenes que "el radicalismo nunca eligió el camino de la pelea, la dio en el terreno que venía. Hay víctimas y victimarios —señaló— ahora están perfeccionados porque están protegidos. Yo podría dar nombres, pero es grande el país para empequeñecerlo con el nombre de alguno".

Los jóvenes estudiantes universitarios se exaltaron por momentos hasta llegar a mantener un duelo de consignas entre los que están enrolados en la Juventud Radical y en la Juventud Radical Revolucionaria. En medio de este clima se escucharon severas acusaciones a la actual conducción universitaria y duras críticas al ministro de Bienestar Social.

Durante la reunión se repudiaron "las detenciones arbitrarias de los últimos días —de estudiantes de la Facultad de Ingeniería— y se denunció el asesinato de un estudiante de la JR-Franja Morada.

Contraoferta

(Viene de la Pág. 1ª)

vo de los reclamos sindicales consiste en la refirmación de la vigencia de la Ley 14.250.

Las reuniones

La maratón de reuniones se inició a las 8.10 en el Ministerio de Economía, donde los dirigentes de la CGT y de las 62 Organizaciones permanecieron hasta las primeras horas de la tarde, deliberando con el ministro Celestino Rodrigo y el secretario de Coordinación y Programación Económica, Ricardo Zinn.

La reunión fue interrumpida a las 9.30 para dar lugar a que el ministro de Economía pudiese participar de la deliberación, que pocos momentos después iniciaba el gabinete nacional.

Era claro entonces, que Celestino Rodrigo marchaba al encuentro de sus pares en el Gobierno Nacional con algunas modificaciones, introducidas en su plan original con el propósito de acercar el criterio oficial a los deseos de los dirigentes de los diferentes gremios confederados.

Mientras Rodrigo participaba de la deliberación de la Casa Rosada, ninguno de los dirigentes sindicales abandonó el salón de acuerdos del Ministerio de Economía, resultando evidente que algunas consultas se habían efectuado desde la sede del gobierno.

A través de esas consultas, pudo saberse que el jefe de la conducción económica había accedido a modificar en parte los estrictos términos del plan que presentara ayer.

Entonces propuso un incremento de 130.000 pesos viejos en favor de las asignaciones inferiores a 290.000 pesos mensuales y un aumento del 45 por ciento de incremento sobre las categorías superiores.

Entonces no había admitido la reclasificación de categoría del trabajador y ni siquiera proponía el reconocimiento de los aumentos por antigüedad.

Los dirigentes sindicales lograron ganar, en el curso de las reuniones matutinas el derecho a mantener la conquista de la reclasificación y esperaban obtener algunas ventajas marginales para el obrero que mayor tiempo estuviese dedicado a la labor.

Frigerio hizo críticas a la política económica

Instó a incrementar la producción. Advertencias

BUENOS AIRES, 13. (NA). — El dirigente del Movimiento de Integración y Desarrollo (M. I.D.) Rogelio Frigerio, en un extenso análisis de las medidas económicas adoptadas por el nuevo ministro del ramo, expresó que "lo lamentable es que el esfuerzo que se impone a la población debe hacerse desde un punto que no tiene precedentes por lo bajo y débil en la situación económica del país".

"Dos años de política económica —añade— que se orientó deliberadamente a paralizar totalmente el esfuerzo de inversión, tienen un precio que tarde o temprano se debe pagar".

"Analizadas en sí mismas, las principales decisiones se presentaban como inevitables", dice Frigerio en el documento, destinado a definir la postura de su partido frente a la actual coyuntura económica.

"Nadie puede discutir que las tarifas vigentes hacían totalmente imposible la continuación en el simple suministro de los servicios públicos más esenciales", expresa más adelante.

"Si quedaba descartada la posibilidad de ampliar a nuevos sectores de la población esos servicios a partir de la orientación adoptada por el equipo Gelbard —añade—, había llegado un punto en el que resultaba insostenible continuar con la ficción de los precios políticos".

"El caso más típico —puntualiza—, es el de los combustibles: un país que renuncia deliberadamente, por el acuerdo de casi la totalidad de sus sectores políticos dirigentes, a extraer el petróleo que desborda su subsuelo, tiene que resignarse a la realidad de los actuales precios internacionales".

"En síntesis —manifiesta el dirigente del MID, movimiento que integra el Frente Justicialista de Liberación— la Argentina necesita con urgencia dramática incrementar la producción en todos los sectores de su economía. Necesita restablecer el ciclo de inversiones públicas y privadas, prácticamente interrumpido a partir del 25 de mayo de 1973. Necesita enfrentar con seriedad, de una vez por todas, este problema oscurecido por todas las formulaciones irresponsables de quienes han provocado o concertado la actual situación y ahora se asombran de sus consecuencias. Se hace imperioso reflexionar, todavía —dice— que el sector de la economía nacional cuya virtual expoliación ha hecho posible la persistencia de tantos errores, el sector agropecuario, se acerca a un punto de inevitable parálisis. La situación es sumamente seria y la única posibilidad de corregirla es un giro total en la política, hasta ahora seguida. Actuar tan sólo sobre algunos instrumentos monetarios representará una nueva experiencia falsamente estabilizadora que condenará a la desaparición a centenares de miles de pequeñas empresas y encenderá focos de agitación social de peligrosidad imprevisible".

La Presidente almorzó en la casa de Vignes

BUENOS AIRES, 13 (NA). — Al retirarse de la Casa de Gobierno, la jefa del Estado, señora María Estela Martínez de Perón, se dirigió al domicilio particular del ministro de Relaciones Exteriores y Culto embajador Alberto J. Vignes, en cuya compañía y la de su esposa almorzó, para trasladarse al promediar la tarde a la residencia de Olivos.

La señora de Perón salió de la Casa Rosada en compañía del titular de la Cámara de Diputados, señor Raúl A. Lastiri, quien también participó en el mencionado almuerzo.

Posición de Otero

(Viene de la Pág. 1ª)

gabinete nacional las pautas para el plan de "argentinización" en materia de telecomunicaciones, tal como le fue encomendado por el decreto 259 a principios de este año.

No se descarta entonces en círculos gubernamentales que al respecto se puedan conocer importantes medidas —cuyo anuncio podría realizar directamente la señora de Perón— referidas a la nacionalización de las empresas Standard Electric Argentina (ITT) y Siemens Argentina, y a la formulación de una nueva política en materia de comunicaciones.

Pasado el mediodía, la jefa del Estado recibió los saludos del embajador de Alemania Occidental, Horst Krafft Robert, quien próximamente partirá rumbo a su país de origen, y de inmediato pasó al despacho presidencial el titular de Trabajo, Ricardo Otero.

No se indicó la duración de esta entrevista explicando la versión oficial que el ministro Otero concurrió al Palacio de Gobierno para "informara la jefa del Estado de la gestión cumplida por la delegación argentina" en la 60 asamblea anual de la Organización Internacional del Trabajo (OIT) realizada en Ginebra, Suiza.

En esferas del Ministerio de Trabajo, sin embargo, se insistió que era intención de Ricardo Otero plantear a la señora María Estela Martínez de Perón sus puntos de vista sobre la actual situación creada en torno de las comisiones paritarias, aclarándose igualmente que la postura del titular de Trabajo resultaba contraria a la planteada por Celestino Rodrigo, inclusive uno de sus colaboradores comentó que había visto sumamente ofuscado al ministro Otero, al conocer en detalle las alternativas producidas durante su ausencia.

Se crearía el fondo compensador docente

Esa medida permitirá abonar el 82% móvil a los jubilados. Las paritarias

BUENOS AIRES, 13 (Télam). — En conferencia de prensa convocada en la sede del gremio, Otamendi 28, el secretario general de la Unión Docentes Argentinos (UDA), Juan Jiménez Domínguez, se refirió a una serie de mejoras para los docentes.

Anunció el gremialista que esta a la firma del ministro de Economía Celestino Rodrigo la autorización del fondo compensador docente, que permitirá abonar el 82 móvil a los jubilados.

Mediante el mismo fondo se otorgarán préstamos personales a los docentes de todo el país, cuyos montos oscilarán entre $ 5.000 y $ 50.000. Señaló Domínguez, que oportunamente se informará sobre el sistema que regirá para los subsidios por fallecimiento de los docentes y su núcleo familiar.

Dijo luego que el gremio se halla abocado a las tratativas de la paritaria donde reclaman un sueldo mínimo de 4.000 pesos para los maestros y una escala de mejoras en todos los niveles.

Señaló especialmente el dirigente de UDA, que todos los requerimientos salariales están condicionados a las posibilidades del gobierno, recalcando el apoyo del gremio a la gestión de la señora Presidente, que —dijo— es "integral e incondicional".

Finalmente se refirió a la obra social que se halla intervenida desde 1958, señalando que las gestiones para lograr la devolución están en la última etapa y que en cuanto esta se produzca, el gremio prestará asistencia médica integral a los afiliados de todo el país y a sus familiares.

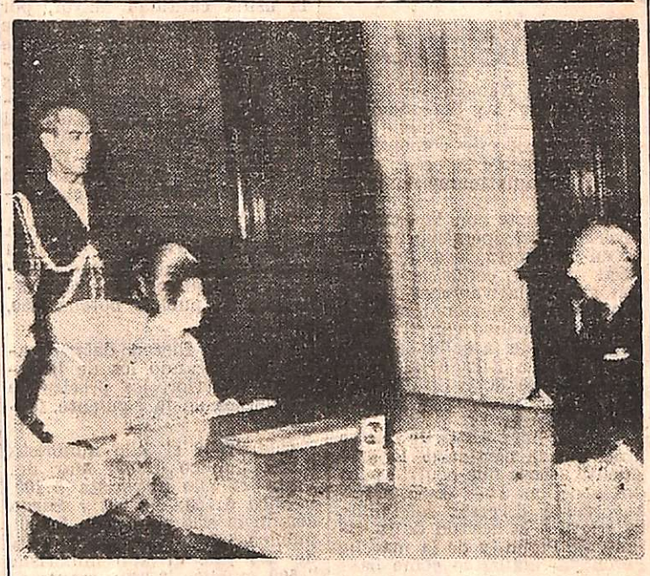

Despédida de un embajador

El embajador de la República Federal de Alemania, Horst Kraff, se despide de la jefa de Estado, María Estela Martínez de Perón, con motivo de su próxima partida de la Argentina. El acto se cumplió en la Casa de Gobierno. (Radiofoto de Télam).

Quiniela de Mendoza

El Banco de Previsión Social dio a conocer el resultado del sorteo de la Lotería de Mendoza correspondiente a la quiniela:

1º Premio	.....	898
2º "	.....	098
3º "	.....	300
4º "	.....	518
5º "	.....	550
6º "	.....	745
7º "	.....	776
8º "	.....	287
9º "	.....	426
10º "	.....	889
11º "	.....	560
12º "	.....	232
13º "	.....	527
14º "	.....	207
15º "	.....	048
16º "	.....	657
17º "	.....	383
18º "	.....	154
19º "	.....	707
20º "	.....	606

El precio de los diarios en Córdoba

CORDOBA, 13 (NA). — A partir de hoy los diarios "La Voz del Interior" y "Córdoba" se vendieron a 600 pesos viejos al público, conforme al incremento dispuesto por las respectivas empresas editoras en consonancia con los aumentos aplicados a los periódicos de Capital Federal.

Por el momento, en cambio, el precio del matutino local "Los Principios" se mantiene en 300 pesos moneda nacional.

Por otra parte, se informó que la edición dominical de "La Voz del Interior" se venderá al público a 800 nacionales.

Montevideo

MONTEVIDEO, 13. (NA). — Premios mayores de la lotería sorteada hoy:

14226	..	$ 250.000.000
12145	.. "	14.000.000
1588	.. "	2.500.000
3123	.. "	2.500.000
10449	.. "	2.500.000
10492	.. "	1.000.000
10519	.. "	1.000.000
10896	.. "	1.000.000
12603	.. "	1.000.000
13606	.. "	1.000.000

SKYLAB

PRIMERA CASA EN EL ESPACIO

Girando silenciosamente alrededor de nuestro planeta, el notable laboratorio espacial conocido como Skylab, no cesa de transmitirnos nuevos y asombrosos conocimientos acerca de la Tierra, el Sol, el Universo. Reviva la notable aventura científica que significó el lanzamiento del Skylab, leyendo Selecciones de Junio. ¡Pídala!

AVISO IMPORTANTE

Señor Cliente: Benefíciese

Si Ud. paga en término sus cuotas o regulariza su préstamo antes del 30/6/75 mantendrá el interés originario de su crédito. Caso contrario le serán aplicadas las nuevas tasas de interés fijadas por el Banco Central de la República Argentina.

Banco de Previsión Social

"Al servicio de TODO el Pueblo de Mendoza"

13|6|F|12670|15|6 D

ESTABLECIMIENTO METALURGICO EN FORMACION

NECESITA CONTADOR PUBLICO

recién egresado o estudiante avanzado de Ciencias Económicas para organizar y dirigir la administración de la empresa mencionada.

SE OFRECE:
— Interesantes posibilidades de desarrollo profesional.
— Estabilidad
— Buena remuneración
— Horario corrido

Enviar carta manuscrita detallando datos personales, antecedentes y aspiraciones a: Director de Establecimiento Metalúrgico. - CASILLA CORREO 602 - CORREO CENTRAL - MENDOZA. Garantizamos absoluta reserva.

14|6|F|68671|14|6

DOCTOR
Horacio Cuervo Zenie
OBESIDAD
Av. España 2678 Tel 250956
TURNOS: de 16 a 22 horas.
23|4|F|55046|1|6

LA CONSAGRADA

10º GRAN RIFA

EDICION BODAS DE ORO

TODOS LOS NUMEROS TIENEN PREMIO PARA CONSAGRARLO A USTED GANADOR

Diríjase personalmente o por carta a:
CLUB A. y B. MITRE San Martín esq. Sarmiento
Gral. Baldissera - Pcia. de Córdoba

MENDOZA: AV. SAN MARTIN 651 - T. E. 223207 GODOY CRUZ
SAN RAFAEL: BELGRANO 62 - T. E. 21891

Actividad educacional

Colegio "Corazón de María".— Con motivo de celebrarse el domingo el Día del Padre, se oficiará una misa a las 11 en la parroquia Corazón de María y luego se servirá un refrigerio, en el salón del colegio, a los padres y sus familias. Los actos los organiza el Club de Madres.

Escuela Normal "Tomás Godoy Cruz".— Del 16 al 19, de 9 a 11, se entregarán y recibirán las solicitudes de permisos de exámenes previos complementarios de alumnos regulares que adeudan hasta tres materias para completar los estudios secundarios. Las mesas examinadoras se constituirán del 1º al 12 de julio, a las 8.

Casa del Maestro.— Mañana, de 8.50 a 12.15, se dictará la segunda clase del cursillo sobre "Introducción a la gramática estructural", a cargo de las profesoras María Rosa Gómez y Silvia Teresa Monteverdi de Canese. Las inscripciones se recibirán hasta ese día.

La misma entidad comunicó que el consultorio médico funciona en Alem 184, los lunes y viernes, de 15 a 17, y los miércoles de 10 a 12. Los turnos para el podólogo deben ser solicitados al teléfono 262596.

Bachillerato libre para adultos.— A los alumnos inscriptos para rendir exámenes en julio, se comunicó que las fechas de las mesas examinadoras se conocerán el 16.

Escuela Bachillerato Técnico Químico B. T. 8 Junin. — Este establecimiento llamó para el lunes, a las 10.30 para cubrir los siguientes remplazos: 4 horas de Castellano en segundo año, primera división; 4 horas de Castellano en segundo año, segunda división; 4 horas de Castellano en tercer año primera división; 4 horas de Castellano en tercer año, segunda división; dos horas de físico químico en sexto año Química; 3 horas de Literatura en cuarto año Química y 3 horas de Literatura en quinto año Química.

S.U.T.E. — El Sindicato Unido de Trabajadores de la Educación remitió recientemente un telegrama a la presidente de la Nación, con la finalidad de solicitarle "la inmediata solución a la conflictiva situación que agrupa al personal que actualmente se desempeña como auxiliar de limpieza, el que sólo percibe como retribución una partida equivalente a $ 690 mensuales y carece de todo beneficio social y previsional, lo que se ve agravado por los últimos aumentos".

En otro orden de cosas se informó que a pedido del gremio que agrupa a los docentes mendocinos, solicitud elevada al gobierno escolar, el acto del día 20 de junio se realizará el 19 de este mes en la última hora de cada turno.

Se dio a conocer también que el personal no docente de las escuelas de San Martín, Junín, Rivadavia, Santa Rosa, y La Paz, deberá presentarse el martes, a las 19.30, en la escuela General José de San Martín, a fin de tratar problemas relacionados con ese sector.

El lunes, a las 9, los afiliados de Lavalle, deberán concurrir a una reunión convocada por el secretariado departamental, en la que se informará sobre las gestiones realizadas ante el gobierno sobre el problema de traslado de escuelas.

Los afiliados de Capital, sin distinción de jerarquías, deberán asistir, o mandar un delegado por escuela, a la reunión que se hará el martes a las 18.30 en el local del sindicato, Godoy Cruz 310 de ciudad, a fin de integrarse al accionar de la entidad gremial. En la reunión se les proporcionará toda la inforfación necesaria sobre proyectos, e inquietudes existentes.

El secretariado departamental de Godoy Cruz del S.U.T.E., informó a los afiliados de su zona, que en la próxima asamblea general extraordinaria convocada por la isstitución gremial, deberán concuccir y resolver los siguientes puntos: reforma al artículo 1º de los estatutos del S.U.T.E., que se refiere al personal no docente y administrativo y la integración a la CGT., entre otros.

La secretaría departamental de Las Heras, informó que los afiliados de la zona, docentes y no docentes provinciales, municipales y privados de las escuelas de todos los niveles y modalidades, deberán asistir el lunes 16 a las 18.30 a una reunión informativa que se hará en Godoy Cruz 310 de ciudad.

Pagan un aumento a docentes provinciales

La Dirección General de Escuelas ha iniciado el pago y entrega de planillas de la retroactividad del aumento de los $ 400, a los docentes del primer grupo escolar. Esa labor continuará el lunes, a las 7. Además se han enviado las planillas y giros a las sucursales bancarias del 2º grupo escolar.

Por su parte, la habilitación de la subsecretaría de Educación entregó ayer las planillas para el pago de esa misma retroactividad, al personal docente de las escuelas secundarias, técnicas y de nivel superior. También se enviaron los giros a las sucursales bancarias de los departamentos.

Liceo Agrícola y Enológico "Domingo F. Sarmiento". — Hasta el 23, de 8 a 13, se recibirán en División Alumnos, de este establecimiento, Emilio Civit 719, las inscripciones para los exámenes del turno complementario de julio.

Escuela "Raquel M. de Pavón", de Ortofonía y Sordos. — Este establecimiento ha organizado un curso sobre "El niño lesionado cerebral", que constará de dos ciclos. El primero se dictará el 20 y 21 de junio, y el segundo, del 15 al 17 de agosto. Las inscripciones se recibirán hasta el 19, de 9 a 10 y de 13 a 16, en Chile 1449, teléfono 252291.

Junta de Clasificación de Escuelas Nacionales. — Integran el jurado del concurso 202|74, primer llamado, de ascenso de jerarquía directores, como titulares electos, la señora Celeste Micó de Romero y el señor Rafael Pérez; titular designado por la Junta, la señora Armida M. de Spiegel; suplentes electos, la señora Isabel T. de Tempesti y señorita Nelly G. Martínez y suplente por la Junta, el señor Aníbal T. Velázquez. El jurado se constituirá hoy.

El jurado para el concurso 212/74, ascenso jerarquía vicedirectores, titulares electos, señor Oscar Chaca y señorita Raquel Rosales Mallea; por la Junta, señorita Dolores Teruel; suplentes electas, señor Héctor Bertani y señora Lila Ayala de Bertani y suplente por la Junta, la señora Alba Elena Lúquez de Chavez. Este jurado se constituirá hoy.

Ofrecerán remplazos en escuelas secundarias

Se ofrecerán remplazos en las siguientes escuelas secundarias:

—Nº 1 -BM- "Fray Luis Beltrán", el lunes, a las 8.30, dos horas de Educación Física, de 1er. año y dos de 3er. año; a las 8, tres horas de Geografía de 1er. año y tres de 2º año, y el martes, a las 16, tres horas de Geografía de 2º año.

—Nº 3, de Comercio Nocturna "Molinero Tejeda", el lunes, dos horas de Derecho Administrativo, de 6º año.

—ENET Nº 1 "Pablo Nogués", el lunes, a las 8, un cargo de maestro de enseñanza práctica y uno de preceptor.

Petitorio de la U.P.C.N. al interventor federal

Representantes de la Unión del Personal Civil de la Nación entregaron ayer en la Casa de Gobierno un memorial dirigido al interventor federal, doctor Luis María Rodríguez, en la que le solicitan la adopción de medidas para contrarrestar el alza del costo de vida y se haga efectivo al personal estatal el sueldo mínimo anunciado oportunamente por la presidente de la Nación, de $ 330.000 m/n.

Los señores Raúl H. Izaguirre y Juan Hugo Montiveros, delegado reorganizador en el ámbito provincial y delegado a cargo de acción social, respectivamente, nos informaron que habían entrevistado al secretario gremial de la Intervención, señor Juan B. Pérez, para hacerle entrega de un petitorio.

Reclaman para que el interventor federal, como delegado del gobierno de la Nación, adopte medidas racionales, rápidas y concretas, para evitar la especulación que realizan algunos sectores del comercio y la industria en el ámbito local, a fin de que el salario del trabajador no pierda totalmente su valor. Además, reclaman para que la U.P.C.N. integre también las paritarias en el orden provincial y que el pago de los 330.000 pesos viejos como haber mínimo, se efectivice en forma inmediata. También solicitan la vigencia de un estatuto totalmente federativo, en el cual se permita a afiliados y delegados tener amplia participación en la conducción gremial y que en la integración de las paritarias se los considere como si fueran trabajadores del sector privado Dicen que han dejado de ser servidores públicos para pasar a ser trabajadores estatales, con los mismos derechos y obligaciones que el sector privado.

El petitorio al interventor está motivado —dijeron— por un pedido efectuado desde las bases, debido a la carestía de la vida registrada en los últimos tiempos. Además, pidieron una audiencia al interventor, la que ha sido concedida para el lunes próximo.

Finalmente, aludieron a la demora con que siempre se han instrumentado los aumentos en el orden provincial, a pesar de la autorización del gobierno nacional, solicitándole se adopten medidas para que los procesos técnicos que implementarán los nuevos incrementos, no perjudiquen al empleado estatal y se hagan en el menor tiempo posible.

Entidades culturales

Federación Argentina de Mujeres Universitarias. — En el club Alemán (Olegario V. Andrade 382, tendrá lugar hoy a las 13 el almuerzo mensual de la filial Mendoza. En la oportunidad, el profesor Gerardo Cabezas disertará sobre "Un modelo matemático y su relación con otras ciencias".

Elevan los montos de las asignaciones familiares

Por decreto Nº 409/75 la Intervención Federal en Mendoza dispuso elevar los montos de las asignaciones familiares de acuerdo a lo dispuesto por el gobierno nacional.

Fijáronse, a partir del 1 de junio del corriente, los siguientes montos de asignaciones familiares para el personal de la administración pública provincial y municipal.

Asignación por matrimonio, $ 1.237.00; asignación prenatal, $ 150,00; asignación por nacimiento de hijo, $ 1.522,00; por adopción, $ 1.522,00; por cónyuge, $ 150,00; por hijo, $ 150; por familia numerosa, $ 96,00; por escolaridad primaria 76,00 pesos; por escolaridad primaria de familia numerosa, 115,00 pesos; por escolaridad media y superior, $ 124,00; por escolaridad media y superior de familia numerosa $ 190,00; por padres y hermanos a cargo, $ 89.00 y asignación de ayuda escolar primaria, $ 150,00.

El gobierno de la Intervención Federal en Mendoza ha impartido normas a Contaduría de la Provincia y a las Comunas, para que los aumentos se hagan efectivo con los haberes de junio.

Búsqueda de extremistas chilenos en la frontera entre Talca y Mendoza

SAN RAFAEL. — Por emisoras chilenas escuchadas en el sur de la provincia, se tiene informaciones que recientemente, el ejército de Chile habría sostenido un enfrentamiento con un grupo de presuntos guerrilleros, en las inmediaciones de la ciudad de Talca.

Estos elementos armados, al ser superados por el ejército, habrían huido hacia la frontera argentina, donde habrían buscado refugio en una zona de bosques muy espesos, cerca del río Maule, aproximadamente a 60 kilómetros de nuestras fronteras.

Asimismo, se supo también según la misma fuente, que en las afueras de la ciudad de Curicó, elementos armados y desconocidos, habrían asesinado a un alto oficial del ejército trasandino.

Mientras tanto, la aviación de Carabineros y del Ejército, rastrillan zonas de la precordillera cubiertas de bosques, tendiendo a ubicar a estas bandas armadas, las que al parecer se dirigen hacia nuestra frontera.

Trascendió también, certificando estas informaciones procedentes de emisoras trasandinas, que Gendarmería Nacional con asiento en la Villa de Malargüe, habría destacado personal especializado, para vigilar determinados pasos cordilleranos de interés. Cabe destacar que la cordillera en esta latitud, a esta altura del año, se encuentra prácticamente intransitable, salvo mediante los oficios de baqueanos de la zona o lugareños conocedores del terreno. Al efecto se recuerda, que en el invierno del año 1973, inmediatamente después de la revolución militar que derrocó al ex presidente Allende, once chilenos cruzaron la cordillera a pie, a la altura de la villa cabecera de Malargüe, los que en su oportunidad fueron aprehendidos por Gendarmería del lugar. Completando estas noticias procedentes del país trasandino, se supo a última hora de hoy, que las autoridades militares de la región del Maule-Chile, han reimplantado los rigurosos toques de queda en esa vasta zona de ese país, acentuando los controles de persona y de tránsito carretero.

CURSO ELECTRICIDAD

del automóvil. Aprenda este oficio de gran futuro en forma práctica. Inscripción abierta, capacidad limitada. - Informes en Fundación E.A.G. - J. G. Godoy 969 (altura calle Dorrego al 500). - Guaymallén.

14|6|F|68611|28|6-A

TROLEBUSES

Empresa Provincial de Transportes Mendoza

Se comunica que se expenderán Abonos a la actual tarifa (sin aumento), los días 16 al 19 de junio inclusive. Los mismos tendrán validez hasta el día 10 de julio próximo. Esta expedición lo será por esta única vez y como caso de excepción. En lo sucesivo la venta de Abonos lo será del 1º al 10 de cada mes.

14|6 F|68659|15|6

Autoridades de la entidad entregan una donación a directivos de la Obra Don Orione.

Festeja la Cooperativa de Farmacéuticos sus 20 años

La Cooperativa Farmacéutica Mendoza Ltda. inició los actos preparados para festejar el 20º aniversario de su creación y la inauguración de nuevas dependencias.

Poco después de las 19 se realizó una ceremonia en el salón de actos de la cooperativa, ubicado en el sector construido recientemente y que será inaugurado mañana.

En primer término, las autoridades de la cooperativa dejaron inaugurado el Primer Salón de Pintura, del que participan numerosos y calificados artistas de nuestro medio. A fin de dejar habilitada la muestra habló el pintor Natalio Parisi, quien destacó la contribución que para la cultura mendocina significa el contar con un nuevo y amplio salón de exposiciones. Además, añadió, y de acuerdo con lo resuelto por las autoridades de la cooperativa, el local será utilizado también para el dictado de conferencias. Agregó que un jurado especialmente constituido seleccionó dos obras que fueron adquiridas por la entidad. De esa manera, dijo, la cooperativa inicia la compra de obras pictóricas realizadas por autores mendocinos, para sus dependencias.

Enseguida habló el presidente de la cooperativa, doctor Carlos M. Rodríguez, quien reseñó la labor cumplida por ese ente durante sus 20 años, y anunció la entrega de donaciones a varias entidades de bien público, "como muestra de la sensibilidad que inspira la obra de los cooperativistas".

De inmediato hizo efectiva la entrega de cheques correspondientes a esas entidades. En nombre de la Liga Mendocina de Lucha contra el Cáncer "Joao Schiappa de Azevedo", recibieron el importe la presidenta del cuerpo de voluntarias, señora Elcira Videla de Schiappa de Azevedo y el tesorero de la entidad, señor Pablo Bidart.

Por el Hogar de Ancianos "San Vicente de Paul", lo hicieron las señoras Ruth Bergadá de González Villanueva y Florencia Kurth de Cavanagh; por la Escuela para Ciegos "Helen Keller", su directora, señora Elba Ríos de Lombardo; por la Obra Don Orione, el padre Juan D'Attilia y por THADI, su presidenta, señora Inés Sáenz de Correa Llano.

Por último hizo entrega de los cheques a los autores de las dos pinturas seleccionadas, señores Alfredo Ceverino y Juan Scalco.

El acto finalizó con un refrigerio servido en una dependencia contigua.

Inauguración

Los festejos dispuestos por la cooperativa culminarán el sábado con la inauguración de las nuevas y amplias instalaciones recientemente terminadas. El acto se iniciará a las 17 y en su transcurso hablará el presidente de la entidad, doctor Carlos M. Rodríguez y luego disertará el doctor Raúl Abaurre sobre "Interacción de drogas".

Noticias agrupadas

Aportes previsionales

La Dirección Nacional de Recaudación Previsional dio un comunicado en que advierte sobre sanciones para los casos de retraso en el pago de aportes previsionales. Señala que "habiéndose detectado incumplimiento de pagos por aportes retenidos ha ordenado, siguiendo instrucciones superiores, que en todos los casos se promuevan las respectivas querellas ante la justicia criminal. Además ha dispuesto que se intensifique la acción de verificación de los pagos efectuados fuera de término y la respectiva intimación de los recargos previstos por el artículo 3º del decreto ley 18.820-70, del 10, 20 y 30%.

"Por último, hace saber que el pago de las obligaciones previsionales no está sujeto a espera, régimen de facilidades ni consolidación alguna".

Misa para estudiantes

Mañana, a partir de las 12, se oficiará otra misa para los jóvenes estudiantes de nuestro medio. El oficio forma parte de los cultos de esta índole que se cumplen todas las semanas en el templo de San Pedro Nolasco, calle Córdoba 422, ciudad.

Vacunación antitetánica

La Dirección de Sanidad de la Municipalidad de la Capital aplicó la vacuna antitetánica a todo el personal obrero que se desempeña en la Dirección de Paseos Públicos afectado a las tareas de poda del arbolado, cuidado de jardines, paseos y plazas y a trabajos en el vivero municipal. Esta medida de carácter preventivo es extensiva para el resto del personal municipal que quiera estar inmunizado contra el grave mal. Por ello se cumplió también la vacunación en empleados administrativos.

Reunión científica

Hoy, a las 10, en el 5º piso del Hospital Central se realizará una reunión científica, que organiza el Departamento de Docencia e Investigación del referido nosocomio. El tema que se desarrollará es "Fleuritis y nefrología". La clase se iniciará a las 10.

Curso de ortodoncia

Desde hoy, de 9 a 12, en el Círculo Odontológico de Mendoza, Patricias Mendocinas 539, primer piso, se desarrollará el curso de ortodoncia organizado por la Escuela de Mejoramiento Profesional de la entidad. Las clases continuarán los segundos y cuartos sábados de cada mes y serán dictadas por los doctores Carlos Botello Vargas y Pedro Cirrincione. Actuarán como jefes de clínica, las doctoras Alba R. de Salafia y Sara S. de Cremaschi.

"Alimentación racional"

En Colón 658 de ciudad, será pronunciada hoy una conferencia sobre "Alimentación racional", que estará a cargo del doctor Gregorio Gordón. La charla se hará a las 18 y es organizada por la "Gran Fraternidad Universal - Fundación del doctor Serge Raynaud de la Ferriere". La entrada es libre.

Síndico en Giol

Informó la Intervención Federal en Mendoza que, por decreto 406, se prorrogó por un nuevo periodo de ley la designación de síndico de Bodegas y Viñedos Giol, cargo sue ocupa el contador Héctor Jofré. Este funcionario ejercerá esas funciones con retenciones de su actual cargo clase 44, en la Dirección Provincial del Menor.

Asamblea

La Asociación Tiflológica "Luis Braille", ha convocado a sus socios para una asamblea que se concretará hoy, a las 16, en Corrientes 82 de ciudad.

Visita al barrio de UJEMVI

El consejo directivo de UJEMVI (Unión de Judiciales, Estatales y Magisterio para la Vivienda) invitó a los asambleístas a una visita que se hará hoy a las obras del Barrio Jardín Norte, ubicado en Las Heras sobre la avenida de acceso Norte. La recorrida dará comienzo a las 11.30.

Actos por el Día de Portugal

Mañana se efectuarán actos para celebrar el Día de Portugal. A las 12 se oficiará una misa en la parroquia de Nuestra Señora de Fátima, para orar por la paz en ese país, y a las 13, en el salón parroquial, será servido un almuerzo de camaradería al que se ha invitado a concurrir a integrantes de la colectividad lusitana y simpatizantes.

Designaron al juez de una cámara federal

El Poder Ejecutivo Nacional, mediante decreto 1.547, designó al nuevo juez de la Cámara Federal de Apelaciones de Mendoza.

Se trata del doctor Julio Enrique G. Soler Miralles, quien fue nombrado junto con otros 16 profesionales de la justicia federal de distintos puntos del país.

Los magistrados cuentan con el correspondiente acuerdo del Senado.

EL TRUEQUE

Solución para el comercio internacional

La escasez de divisas, las complejas barreras monetarias, y otras dificultades del comercio internacional, están siendo superadas exitosamente por el viejo sistema del trueque. Encargado de reflotarlo fue el Director de una poderosa compañía de Munich. Conozca detalles de este "nuevo" concepto económico, leyendo Selecciones de Junio.

ESTUDIE COMPUTACION

Carrera moderna de grandes posibilidades laborales

MITRE 1358 - 1º PISO — TEL. 258133 — MENDOZA

9|6|F|66958|14|6|A

20 AÑOS DE REALIZACIONES!

Una forma de cumplir con nuestro ideal: El Espíritu Cooperativista. De esta manera, la COOPERATIVA FARMACEUTICA MENDOZA LTDA., al inaugurar en el día de su 20º Aniversario, su nuevo edificio, concreta una importante etapa, a la vez que estrecha su mano con la comunidad toda y sus fervientes colaboradores.

Alessandroni y Asoc.

Proyecto y Dirección Técnica: Arq. HUGO A. LEON
Perú 358 — Tel. 246205 — Mendoza

Cálculo y Dirección Estructura: ELIAS JAPAZ — MAGIN G. MAYOL — AGUSTIN REBOREDO
Ingenieros Civiles
Espejo 271 — 2o. P. — Of. 3 — Tel. 25-0324 — Mendoza

"Alerta" INVESTIGACIONES PRIVADAS

AGUSTIN M. LESCANO, Crio. (R), en representación de "ALERTA", se complace en saludar a la COOPERATIVA FARMACEUTICA MENDOZA LTDA. al cumplir su 20o. Aniversario e inaugurar su nuevo edificio.

P. Mendocinas 888 — Tel. 24-1949 y 24-9368 — Mendoza

MONTEVERDI Y DE MONTE

CONSTRUCCIONES CIVILES

Hace llegar a la COOPERATIVA FARMACEUTICA MENDOZA LTDA. sinceras felicitaciones por el logro del nuevo edificio propio y su 20o. Aniversario, a la vez que agradece la confianza brindada

Avda. Rodríguez Peña 1829 — Tel. 22-5345 — GODOY CRUZ — (Mza.)

SIAIMA S.R.L. SCENSORES

Agradece a la COOPERATIVA FARMACEUTICA MENDOZA LTDA. la confianza dispensada y hace llegar sus sinceras felicitaciones en esta nueva etapa de realizaciones

San Martín 522 — Tel. 24-9295 — Mendoza

ESPINOSA HNOS.

MUEBLERIA Y CARPINTERIA

Calidad y distinción en muebles e instalaciones

Jujuy 940 — Tel. 22-6792 — Mendoza

WYNNE INDUSTRIAL

Aire Acondicionado Central y Calefacción

Instaladores Autorizados

FEDDERS/bgh

9 de Julio 1158 — Tel. 29-2488 y 22-4170 — Mendoza

LOS ANDES
Fundado el 20 de Octubre de 1882 por el Dr. Adolfo Calle
Directoras:
Carmen Usandivaras de Calle
Elcira Videla de Schiappa de Azevedo
MENDOZA, SABADO 14 DE JUNIO DE 1975

La necesidad de un código tributario

La Cámara de Sociedades Anónimas ha solicitado al gobierno la elaboración de un Código Tributario Nacional que permita alcanzar un ordenamiento racional del sistema impositivo. Los argumentos utilizados merecen un análisis porque ellos están dirigidos a destacar las ventajas que habrá de representar un elemento de esta naturaleza en la planificación futura del desarrollo nacional.

Ya se ha mencionado en otras oportunidades la importancia que entraña en el proceso natural de trabajo y expansión del país, el manejo adecuado del sistema impositivo. Una acción bien llevada en esta área permite una administración con objetivos precisos, impulsando aquellas actividades a las que se ha otorgado prioridad. Tal posibilidad queda relegada a una simple expresión de deseos cuando está frente a un espectro impositivo desordenado y caótico.

Esta circunstancia es mucho más importante en nuestro país a consecuencia de la modalidad centralista que caracteriza el sistema administrativo argentino. Las pautas surgen desde la Capital Federal con destino a toda la República y con frecuencia se pierde la visión de lo que ocurre en el interior. Precisamente llevado este problema al caso que nos ocupa, las iniciativas se pierden en el camino porque la presencia de factores no contemplados conspiran contra su concreción.

A pesar de esta realidad centralista, las provincias y los municipios se ven obligados a encontrar los medios adecuados al sostenimiento de sus administraciones. En los frecuentes casos en que la Nación ha dispuesto en forma unilateral la obligación de ceder impuestos provinciales, en el orden local ha surgido la necesidad imperiosa de buscar otras fuentes de recursos. Otro tanto ha ocurrido en la esfera municipal, cuyos habitantes se ven enfrentados con obligaciones todavía mayores.

A simple vista surge ya una conclusión importante. La estructura geopolítica del país está señalando a los gobiernos que la promoción de las zonas rurales es una cuestión impostergable. Es un problema que está demandando soluciones urgentes y dinámicas si existe interés por mantener los niveles de producción y proyectar su acrecentamiento acorde con las mayores exigencias de la vida actual. Exigir mayores sacrificios impositivos a quienes están radicados en zonas alejadas de las ciudades, no es evidentemente una norma eficiente para contribuir a lograr aquel objetivo.

La vigencia de un Código Tributario Nacional permitirá sin duda obviar en apreciable medida estos inconvenientes que se producen en el ámbito oficial. Pero al mismo tiempo aparecen otras ventajas que inciden en las determinaciones del sector privado y cuya influencia en la consolidación del desarrollo nacional es importante.

Es sabido que en materia de economía es definitivo planificar sobre bases ciertas y dentro de plazos equilibrados. La conmoción provocada por medidas ubicadas en el ámbito impositivo y que no contaban en el momento de decidir sobre inversiones o proyectos de ampliación, lleva inexorablemente a frustraciones que a su vez significan la pérdida de elevados montos. De allí en adelante cunde el desaliento con las desventajas que cabe pronosticar para la economía nacional. La Cámara de Sociedades Anónimas destaca la desventaja en que se ven obligados a movilizar los capitales destinados a actividades productivas, cuyo decaimiento en la actualidad no ha pasado desapercibido.

Se refiere también la presentación a la valoración que actualmente se realiza a nivel ministerial sobre las futuras estructuración de los impuestos actuales. Se sostiene que es el momento oportuno para propender a una unificación impositiva exenta de sorpresas y sobresaltos y, por lo tanto, asentada en un basamento realista. El mejoramiento de las relaciones existentes entre el fisco y los contribuyentes, habrá de contribuir indudablemente a entrar en una etapa de proposiciones firmemente consolidadas y de indudables resultados progresistas.

Superarían problema de la falta de gas en cilindros

YPF, por razones técnicas, no podía abastecer. El gasoducto Oeste se hará si hay financiación

Los directivos de la Administración Zona Cuyo de Gas del Estado, ingenieros Luis Augusto Biotti, administrador, y Federico Gandía, subadministrador, admitieron en una entrevista concedida con exclusividad a LOS ANDES "que se halla en proceso de superación el desabastecimiento de gas en cilindros. Nuestras reservas por la demanda disminuyeron hasta un punto crítico. El 7 de junio el nivel de propano en planta era prácticamente cero".

A la explicación de la situación, "la empresa recurrió a todos los elementos disponibles para evitar un grave problema al usuario", se agregó un análisis de situación sobre la construcción del gasoducto Centro Oeste, factibilidad de proveer gas a San Rafael desde el yacimiento de Puesto Rojas y solución integral para el pago de facturas por servicios.

Problemas financieros y de orden técnico

"El problema del gas en cilindros —dijeron— es simple y grave. El propano y butano —gas base que se utiliza para llenar los tubos— en un 40 por ciento es un producto de importación, que se paga en dólares. La empresa tiene un límite de recursos y nivel de compra. Normalmente se trabaja con una cuota en función de la demanda. No puede darse el lujo de tener en los tanques inmovilizados miles de dólares. El problema está en las divisas".

Hasta mediados de mayo —argumentan los interlocutores— el suministro era normal. Las reservas se hallaban dentro de los cálculos previsibles.

"Nuestras fuentes de abastecimiento son Buenos Aires y destilería Luján de Cuyo. Por un defecto técnico, YPF dejó de despachar el gas que necesitábamos. El programa de reparación se extendió mas de lo normal y lógico. Consecuencia: una de las fuentes proveedoras dejó de cumplir con la cuota asignada para cubrir demandas.

Los primeros efectos de la crisis se detectaron el 19 de mayo. Se recurrió a la introducción de gas licuado vía Córdoba, Buenos Aires y Neuquén. La carencia de medios de transporte conspiró contra el rápido abastecimiento a nuestra planta".

Los funcionarios se detuvieron en una evaluación del transporte de gas: "No todo vehículo está en condiciones de trasladar gas licuado. Los equipos son especialmente preparados para ese fin. En el país los existentes tienen una demanda permanente y no hay flota ociosa".

"Para transportar la demanda de planta se recurrió a los elementos disponibles en plaza. Se utilizó ferrocarril, empresas privadas y la flota de Gas del Estado".

"Con la recuperación de la producción de YPF se superó la crisis. Ahora estamos en condiciones de afirmar que se han acordado sustancialmente los plazos de entrega a los usuarios, que llegó en un momento a ser el punto límite: un mes".

"Es cierto que algunos hogares quedaron desabastecidos. A nuestras dificultades —justificaron los ingenieros Biotti y Gandía— se unió una mala administración o pérdida de tiempo en la solicitud de tubos por el usuario".

"Muchos criticaron que no hacíamos lugar a los pedidos urgentes. La razón era una: teníamos la convicción que quien pagaba un sobreprecio por el servicio urgente, estaba comprando un turno de otro usuario que había que respetar. Los únicos "urgentes" que se cumplieron fueron los derivados de los servicios de la salud que son prioritarios".

Gas para San Rafael

Se analizó luego la versión recogida de buena fuente de que el yacimiento de Puesto Rojas sería la base de suministro —(por red)— a la población de San Rafael.

"El rendimiento gas-petróleo de los pozos de la cuenca Mendoza, —explicaron— es del orden de 7 a 1. Puesto Rojas llega a 12º. Es un índice importante. En el norte argentino el valor se encuentra entre 1.200 y 1.500. Hay que concluir la cubicación del yacimiento para proponer las obras de infraestructura. El factor tiempo no puede ser modificado".

"Las expectativas sobre Puesto Rojas abren interesantes perspectivas. En materia petrolífera y gasífera, hay que trabajar sobre realidades, no suposiciones. Una falla geológica puede determinar la pérdida del yacimiento.

"El balance aparentemente es positivo, pero difícil de definirlo en este instante. Es imprescindible concretar un estudio de situación de alto nivel. Es prematuro dar un contundente sí o no".

Pago de facturas

En otro punto de la entrevista se hizo hincapié en que la "empresa, consciente de las dificultades del usuario para el pago de boletas en el Banco de la Nación, está gestionando ante las autoridades de Banco de Mendoza la habilitación de ese servicio en todas sus sucursales. Así quedaría superado el inconveniente que reconocemos".

Gasoducto Oeste

Finalmente se conversó sobre la construcción del gasoducto Centro Oeste. "No es competencia —por los recursos que presupone la ejecución de la obra— de Gas del Estado. Es una obra fundamental para el desarrollo integral del país y se hará si el Estado cuenta con financiación".

En la Facultad Regional ayer no se dictó clase

No se dictaron clases ayer en la Facultad Regional de la Universidad Nacional Tecnológica. Como consecuencia de que la medida no había sido anunciada, una crecida cantidad de alumnos se congregó a la hora de entrada frente al edificio de esa casa de estudios, donde había sido colocado un pizarrón que indicaba el asueto administrativo y docente, sin especificar los motivos.

Un grupo de estudiantes expresó a un redactor de este diario su descontento por la actitud asumida que, según dijeron, no es la primera vez que ocurre. Añadieron que el desagrado se origina en el hecho de no haberlo comunicado el día anterior, a fin de evitar los gastos que les ocasiona el tener que viajar hasta la Facultad. Destacaron que son numerosos los estudiantes que deben tomar dos ómnibus, lo que les ocasiona un gasto para ir y volver a sus hogares, de $ 1.000.

Cabe destacar que anoche, a las 20.30, las puertas de la facultad permanecían cerradas y, al parecer, en el interior del edificio no se encontraba nadie. En el pizarrón, que aún permanecía afuera, se indicaba que las clases se reanudarán hoy normalmente.

El licenciado Frigeri informa a los periodistas sobre su decisión.

Se designó a Frigeri subsecretario nacional de Obras Públicas

El ministro de Hacienda, licenciado Rodolfo Frigeri, anunció ayer a los periodistas acreditados en la Casa de Gobierno que había presentado su renuncia indeclinable al interventor federal, doctor Luis María Rodríguez. Explicó el funcionario que motiva su decisión el hecho de que ha resuelto aceptar el ofrecimiento de su designación como subsecretario de Obras Públicas de la Nación.

Expresó su pesar por alejarse de Mendoza, en donde, dijo, halló grandes colaboradores y amigos y señaló asimismo su convicción de que el país requiere el esfuerzo y la participación de todos para superar el difícil momento que viven los argentinos.

En cuanto a la labor que realiza el Ministerio, destacó que la Provincia se encuentra al día en sus pagos, y que la próxima semana estará aprobado el presupuesto general de gastos y recursos, con posibilidades de cubrir satisfactoriamente los planes del gobierno en todos los rubros. Añadió que los planes del Ministerio de Hacienda, especialmente en el área tributaria, se han de cumplir, pues han sido elaborados por funcionarios mendocinos quienes —aseguró— se esforzarán por concretarlos.

Se refirió elogiosamente al trabajo efectuado por quienes fueron sus colaboradores, y solicitó que públicamente se destacara la actitud del ex subsecretario de Hacienda, contador Norberto Ferrer, quien —dijo— durante los 10 meses de la gestión del licenciado Frigeri realizó una intensa tarea, ad-honorem, contribuyendo de ese modo a la solución de muchos problemas.

Otra renuncia

También informó sobre su alejamiento del cargo el asesor de la Intervención a cargo de la Subsecretaría de Hacienda, licenciado Nicolás Weisz-Wassing. Expresó el renunciante que su dimisión se debe a que su permanencia en Mendoza le origina serios problemas familiares, y a que el ex interventor, doctor Antonio Cafiero, lo invitó a que lo acompañe en Bruselas en un cargo diplomático. Por otra parte, añadió, el licenciado Frigeri también le ofreció un cargo en Obras Públicas de la Nación.

Señaló que, de acuerdo con el interventor federal, permanecerá en sus actuales funciones por unos días más, a fin de no entorpecer la marcha de los trámites que se realizan en el Ministerio.

Los licenciados Frigeri y Weisz-Wassing, destacaron además que en todo momento han mantenido con el interventor federal, doctor Luis María Rodríguez, una excelente relación de diálogo.

Controlarán el pago de la patente 1974

Según trascendió en el Palacio Policial, personal de la Dirección de Tránsito procederá a cumplir un operativo destinado a controlar el pago de la patentes de los automotores y camiones, por el año 1974, que circula en toda el ámbito de la Provincia.

La medida responde a una solicitud de colaboración formulada por la Dirección de Rentas de la Provincia.

Los vehículos cuyos propietarios no hayan abonado la patente del año pasado, serán retenidos y no serán entregados hasta que se dé cumplimiento a la medida, de acuerdo a lo estipulado por el artículo 17 de la ley 3.574/68.

Estudiantes en estado de alerta

El Centro de Estudiantes de la Escuela Superior de Comunicación Colectiva informó a los estudiantes de ese establecimiento, "al cumplirse una semana del asesinato de su compañero Amadeo Sánchez, realizaron una asamblea general en la que se informó sobre las gestiones realizadas por la comisión integrada por los centros y minorías de las facultades provinciales, UNC, UTN, el Consejo Provincial de Centros y Minorías".

"Se detalló —continúa— el apoyo masivo del estudiantado de Mendoza, expresado a través de paros, asambleas y actos de repudio por el vandálico hecho, acaecido el viernes 6, y la asamblea se expresó —señala— en contra de la decisión de las autoridades provinciales de no permitir la realización del funeral simbólico en el establecimiento donde Amadeo Sánchez fue alumno durante 4 años.

"Ante tal situación —dice— se declaró el estado de alerta permanente hasta tanto se aclarezcan las circunstancias que rodean su muerte".

"Al finalizar la asamblea —concluye— se guardó un minuto de silencio en su memoria y se impuso a un aula el nombre de Amadeo Sánchez".

La doctora Castillo de Rufino explica, con diapositivas, aspectos del tema.

Charla de difusión sobre la prevención del cáncer

Qué es el cáncer, cuáles son los factores que intervienen en su desarrollo, qué síntomas deben tomarse en cuenta para el logro de un diagnóstico oportuno que permita su curación, los métodos para el autoexamen, la consulta médica en el cáncer de mama y otros aspectos del tema fueron abordados ayer por la doctora Adelina Castillo de Rufino en la charla ofrecida en la escuela nacional Nº 61 "Provincia de Tucumán", de La Carrodilla.

Prosiguió así el ciclo de conferencias para la difusión del tema "Cáncer femenino y su diagnóstico precoz" que cumple en nuestro medio el Instituto de Oncología "Doctor Flocks-trumpf" dependiente de la Liga Mendocina de Lucha contra el Cáncer "Joao Schiappa de Azevedo". Las reuniones cuentan con los auspicios del Cuerpo de Voluntarias del Instituto, que preside la señora Elcira Videla de Schiappa de Azevedo. Por el organismo, además de su titular, concurrieron las señoras Elba Goldsack de Cuervo y Mercedes Bosso de Argumedo, quienes asistieron a la disertante, que es asesora técnica del Cuerpo.

Las voluntarias fueron recibidas por la directora del establecimiento, señora Olga Mardi de Ciccarelli y la vicedirectiva, señora Rada Villamil de Pennacchio, docentes, directivas del Club de Madres, madres de alumnos y vecinas de la zona.

Para dar por iniciada la reunión habló la señora de Ciccarelli, quien agradeció la visita y destacó la importancia de ampliar los conocimientos sobre el cáncer a nivel masivo. Presentó luego a la doctora Castillo de Rufino informando que luego de obtener su título de médico en 1961, en la Facultad de Ciencias Médicas de la Universidad Nacional de Cuyo, se desempeñó en el Hospital Central y en el Sanatorio "Fleming", período en el cual dio a conocer diversas monografías; en 1963 la profesional viajó a los Estados Unidos y actuó como asistente médica en el hospital "Anderson" donde se especializó en diversos aspectos de la prevención y tratamiento del cáncer. De regreso en nuestro país se incorporó al cuerpo médico del Instituto de Oncología y asumió la asesoría de su Cuerpo de Voluntarias. Desde 1970, realiza estas conferencias en establecimientos de la provincia.

La numerosa concurrencia siguió luego con evidente interés la charla ofrecida, que fue ilustrada con la proyección de diapositivas.

En primer término, la profesional describió el proceso en el que una célula normal puede transformarse en tumoral o cancerosa y las características de los denominados estados pre-cancerosos. El detalle, dado con didácticas ilustraciones, fue seguido por la enumeración de los factores de diversa índole que pueden ser causales de la enfermedad, o sea físicos, químicos, tóxicos, genéticos, etc. Entre los primeros mencionó traumatismos y las prolongadas exposiciones al sol. Al referirse a los químicos y tóxicos explicó la incidencia de contactos frecuentes con diferentes sustancias y también alertó sobre los peligros del consumo de hormonas, como las que contienen las cremas de belleza, sin un adecuado control médico.

Especial importancia asignó luego al tabaco, pormenorizando las diferentes formas en que se convierte con frecuencia en peligroso agente di[illegible] y descripción de los actos de la Semana del Ejército recientemente celebrada. Correspondió uno de ellos a LOS ANDES y "El Andino".

Con el general de brigada Santiago asistieron, del Comando, el segundo comandante y jefe del estado mayor, coronel Julio César Medeiros, el jefe de relaciones de ejército, teniente coronel Benjamín Rufino Nazar y el jefe de prensa, señor Raúl Bragadi.

Radio Nihuil estuvo representada en el acto por el director, señor Guillermo Sánchez Cores; otros directivos y jefes artísticos.

Reunión de representantes de los medios de difusión

Aspecto de la reunión.

Directores y responsables de la parte periodística de los medios de difusión de Mendoza (diarios, emisoras de radio y canales de televisión) celebraron ayer la primera de una serie de reuniones de amistad, que se concretó con un almuerzo ofrecido por radio Nihuil en su edificio de calle Echeverría.

En esta oportunidad, el comandante de la VIII Brigada de Infantería de Montaña, general de brigada Fernando Humberto Santiago, hizo entrega de diplomas que certifican y agradecen la colaboración periodística prestada por los distintos medios en la difusión

Aspecto de la reunión realizada en la Sala de Situación de la Casa de Gobierno.

Abrirán una red de ferias en las municipalidades

En la sala de situación de la Casa de Gobierno se reunió ayer el interventor federal, doctor Luis María Rodríguez, con los 18 comisionados municipales, el subsecretario de Industria, Comercio y Minería, y el director de Municipalidades.

En la oportunidad, y a iniciativa del doctor Rodríguez, se dispuso que desde el próximo martes se ponga en funcionamiento una red de ferias en todas las comunas. Para una segunda etapa, por sugerencia del comisionado municipal de Maipú, se estudia la creación de un sistema de cooperativas de consumo en las que actuaran principalmente las asociaciones vecinales y las organizaciones sindicales.

Asimismo, se aprobaron resoluciones tendientes a que reabran sus puertas muchos almacenes y negocios afines que han cerrado sus puertas por "balances" y "vacaciones".

Al respecto, según lo anunció el subsecretario del ramo, doctor Nicolás Becerra, se logró ya la reapertura del 90% de esos negocios, y los restantes reiniciarán sus actividades entre hoy y el próximo lunes.

Entre otras medidas ya concretadas, el interventor federal firmó el texto legal disponiendo un aumento de las asignaciones familiares para el personal de la administración pública.

Expresó además el interventor, que la semana entrante dirigirá un mensaje a toda la población, para informar sobre la labor que se cumplirá en el resto del año.

Integrantes de la Asociación Bioquímica de Mendoza depositan una ofrenda floral junto al busto del fundador de LOS ANDES, doctor Adolfo Calle, en el hall de este diario.

Se conmemora mañana en el país el Día del Bioquímico

Se celebra mañana en todo el país el Día del Bioquímico, instituido en memoria del doctor Juan Sánchez, precursor de esa profesión. Con este motivo la Asociación Bioquímica de Mendoza ha preparado una serie de actos, entre ellos un homenaje al fundador del diario LOS ANDES, doctor Adolfo Calle, mediante la colocación de una ofrenda floral ante el busto ubicado en el hall de este diario. A tal efecto concurrieron a nuestra casa los doctores Carlos Alfredo Matile, vicepresidente a cargo de la presidencia de la Asociación Bioquímica; Oscar Alberto Arias, jefe del Departamento de Bioquímica del Ministerio de Bienestar Social; Héctor Molina, vicepresidente; Daniel Catania, tesorero; Marcos Puig López y Tito Arnaldo Morel. Una vez rendido el homenaje, los visitantes fueron recibidos por el [illegible] empresa, señor Jorge Correa, con quien departieron por espacio de algunos minutos.

El acto central de los festejos lo constituirá la cena de camaradería que se servirá esta noche, a las 21.30, en el local de calle Colón 157, ciudad.

Proyecto para instalar fábrica de electrodos

Se informó oficialmente que Yacimientos Carboníferos Fiscales estudia la factibilidad técnico-económica para instalar en el Parque Industrial Petroquímico en Luján de Cuyo, una planta elaboradora de electrodos de grafito, electrodos de carbón amorfo y otros productos a base de carbón residual de petróleo, que se produce en la actualidad en la destilería de Y.P.F. y que comercializa el ente estatal.

También fabricaría más adelante, briquetas y otros elementos de uso industrial. solicitado al interventor federal en Mendoza se reserve un predio de 40 hectáreas en el parque industrial, superficie que estima necesaria para cubrir las futuras necesidades del proyecto que realiza Yacimientos Carboníferos Fiscales en colaboración con la Dirección General de Fabricaciones Militares.

Cortes de luz habrá en dos departamentos

Mañana, con motivo de reparaciones en líneas, Agua y Energía Eléctrica suspenderá el suministro de corriente en los siguientes lugares: en Godoy Cruz, Barrio Trapiche, de 8.30 a 12, aproximadamente, en el sector comprendido por calles Tiburcio Benegas, San Martín sur (Ruta Panamericana) y Joaquín V. González.

En Guaymallén, de 8 a 12, en la zona delimitada por calle Rafael Obligado desde Emilio Civit a Gomensoro y desde esta última arteria por Mitre hasta Allayme; talleres mantenimiento y estación del Ferrocarril General Belgrano.

Universitarias

Nacional de Cuyo

Facultad de Ciencias Médicas. - La cátedra de Clínica Médica III, comunicó que del 25 al 30 de agosto se dictará el "VI curso de actualización de la diabetes", organizado por el doctor Lucio Cicchitti. Las inscripciones se reciben en la secretaría de la cátedra, 5º piso del Hospital Central, teléfono 249147.

BUCI
SU BANCO
DE INTERES PARA SUS INTERESES
certificado plazo fijo nominativo transferible
34% a 180 días
• exento de impuesto a las ganancias
• con garantía de la nación
venga y consúltenos:
BANCO UNION COMERCIAL E INDUSTRIAL
Cooperativa Ltda. . 22 casas para servirle mejor
ESPEJO 256 - MENDOZA

Obreros metalúrgicos hicieron una manifestación de protesta

La inquietud provocada por las recientes medidas económicas del Gobierno Nacional, tuvo ayer nueva expresión de descontento, cuando una columna de obreros metalúrgicos que se desempeñan en establecimientos de Villa Nueva logró llegar a la Casa de Gobierno, tras superar los obstáculos policiales, donde entrevistó al doctor Luis María Rodríguez, a quien entregaron una nota en la que sintetizan los motivos de su preocupación.

La concentración se realizó en Avellaneda y Pedro del Castillo, donde hubo un prolongado cambio de ideas a fin de asegurar el orden y evitar cualquier tipo de provocaciones. Se advirtió la presencia de personal de los talleres Maldonado, Sylvania, Selka, Pérez Hnos., Cóndor, Mendoza, Cañomat, etc., además de los que se fueron agregando posteriormente.

Una vez iniciada la marcha, las fuerzas policiales que vigilaban la situación se acercaron para conversar con quienes la encabezaban. Les indicaron que era imposible seguir, a lo que los obreros respondieron que deseaban llegar hasta la Estación Terminal de ómnibus, a fin de reunirse con otros obreros que los aguardaban, a fin de aunar ideas sobre la forma en que se haría conocer el planteo al interventor. Por su parte, los patrulleros admitieron que llegara hasta el despacho de éste una delegación de no más de 10 personas.

De acuerdo a lo previsto, la manifestación arribó a la Terminal y de ahí previo algunos minutos de nerviosas conversaciones, siguió por Vicente Zapata. A la altura de San Juan los manifestantes fueron interceptados por el jefe de Policía, vicecomodoro César Santuccione, quien con tranquilidad les informó sobre las prohibiciones existentes y el riesgo de que la columna se engrosara con personas que nada tenían que ver con los trabajadores, pero que podían aprovechar la circunstancia para promover incidentes.

Un aspecto de la manifestación que metalúrgicos realizaron en la mañana de ayer y que recorrió una extensa distancia, desde Guaymallén hasta la Casa de Gobierno. Los funcionarios del orden dialogaron en varias oportunidades con los integrantes de la marcha, a fin de ordenar el recorrido de la misma.

El interventor federal, doctor Luis María Rodríguez, recibió en su despacho a una delegación de los manifestantes metalúrgicos, quienes le entregaron un petitorio en el que solicitaban se dejaran sin efecto los aumentos registrados recientemente en combustibles, gas, luz, transporte y alimentos y un aumento provisorio de $ 2.000.

Guardias policiales

Hubo nuevos conciliábulos y finalmente se aceptó que la columna siguiera hasta la Casa de Gobierno. Allí las cosas comenzaron a tomar otro cariz, ante la presencia de guardias reforzadas con lanzagases, metralletas y perros. Se eligió a los delegados y Santuccione sugirió que se ampliara su número, que quedó fijado en 16.

Apenas llegados al salón de acuerdos de la Gobernación, el doctor Rodríguez los atendió rápidamente, previo ordenar el retiro de la custodia: "Aquí no existe otra medida que el diálogo".

A partir de allí el diálogo fue fluido y permitió que los manifestantes hicieran escuchar sus problemas y que el gobernante expusiera las razones para aconsejar prudencia.

En ese orden de cosas, el doctor Rodríguez comunicó que había firmado el decreto que eleva los montos de las asignaciones familiares al personal de la administración pública. "Ustedes verán esto en horas, y tal vez mañana (por hoy) vean otro adelanto", afirmó.

Dijo luego: "Mientras nosotros trabajamos en forma quieta y responsable, otros divulgan, a través del teléfono, falsos aumentos, otros siembran dudas y desazón, otros se agregan a ustedes para crear desórdenes y otros sienten alegría porque creen que el gobierno del pueblo ha fracasado".

Esperar unos días

Pidió confianza con "este hombre que ha venido sólo a luchar por los intereses de Mendoza" y dijo que no se ofrecía al pueblo "pasar el invierno" (en una clara alusión a un slogan que se popularizó hace algunos años), sino que esperara unos días. En la parte final de la reunión, el doctor Rodríguez enumeró algunas de las medidas tomadas en defensa de los intereses populares y para asegurar un normal abastecimiento.

Por su parte, los obreros insistieron en la urgencia de soluciones, pues la situación es insostenible debido a los bajos salarios que perciben en su mayoría. Por último, luego de agradecer al interventor la recepción que les había hecho, bajaron hasta la explanada donde se encontraba el resto de manifestantes a los que informaron sobre el resultado de sus gestiones.

Eran las 13.30 y tranquilamente, comenzó la desconcentración.

El manifiesto

Los delegados obreros entregaron al interventor federal una presentación que, entre otras cosas, señala: "Ante el alza desmedida de la carestía de la vida, los obreros y el pueblo en general, hacen un deber el comunicar a la opinión pública el desacuerdo con las medidas tomadas por el gabinete nacional, que afectan directamente al pueblo argentino y en particular a la clase menos pudiente.

"Por eso exigimos la inmediata anulación de los aumentos de los precios de los combustibles, gas, luz, transportes, artículos de primera necesidad, etc., con la inmediata congelación de los precios al 30-5-75. Todo con la inmediata necesidad de un aumento de emergencia de $ 2.000 a cuenta de la paritaria, ya que se debe conceder un plazo máximo hasta el día 20-6-75, para la firma de la totalidad de las paritarias.

"Las medidas tomadas por el gabinete nacional atentan contra la estabilidad de trabajo, porque apunta en deterioro de la pequeña y mediana empresa, y es por ello que nos pronunciamos contra la desocupación. Nos identificamos como un movimiento popular no conteniendo ningún principio subversivo, por lo tanto nos declaramos contra el golpe de estado y por la Constitución".

CGT y 62 se hallan en sesión permanente

El Interventor irá hoy a la central obrera. Plenario

Desde ayer a las 16 están en sesión permanente en la sede de la central obrera local los secretarios generales de las 80 organizaciones adheridas a la CGT Regional Mendoza. Por su parte, las mesas de conducción de CGT y 62 Organizaciones se hallan también en estado de asamblea permanente, "analizando la situación provincial en procura de prontas soluciones para la clase trabajadora, víctima una vez mas —denuncia un comunicado oficial del movimiento obrero— de las maniobras de algunos comerciantes e industriales que convertidos en verdaderos delincuentes económicos pretenden crear el caos en la población".

Sábado inglés

Ademas los titulares de los gremios adheridos fueron invitados a concurrir hoy a las 12.30 al local de 25 de Mayo 1245 con motivo de la anunciada visita del interventor federal. De acuerdo a lo comunicado a los secretarios y delegados sindicales, en la oportunidad, el doctor Luis María Rodríguez entregará a la CGT copia del decreto ley 234, por el cual se restituye el regimen de sábado inglés en toda la provincia.

Plenario

Asimismo el secretariado de la Regional ha convocado a plenario a secretarios generales y delegados para el lunes a las 20 en la sede de la UOM, Rivadavia 65. Se consideraran en la oportunidad la situación de las paritarias; medidas a adoptar para combatir a comerciantes inescrupulosos en la remarcacion desmedida y exagerada de los precios, el desabastecimiento y la especulación; medidas a adoptar en relación al serio problema que afecta a las obras sociales de los sindicatos, y acto en homenaje y recordación "en el primer aniversario de la desaparición física del líder de los trabajadores y conductor del pueblo, teniente general Juan Domingo Perón".

Las medidas y convocatorias de la conducción pusieron en evidencia ayer el especial estado de inquietud que se vive en el ámbito gremial a raíz de los efectos de las medidas económicas y las reacciones que se manifiestan en los distintos niveles. Tal situación fue comparada como "una dura emergencia", y la verticalidad del movimiento se halla expuesta a una "verdadera prueba de fuego" —otra de las expresiones escuchadas ayer en la sede de la central obrera— para contener inquietudes y posibles movilizaciones nacidas en asambleas internas por presión de las bases.

"Alarma confusionista"

La regional hizo frente ayer a este estado de cosas. Señala al respecto en un comunicado: "Ante la constante ola de rumores que pretenden confundir a la población inventando la realización de manifestaciones obreras en Mendoza que no existen, se dirige a los trabajadores y al pueblo en general desvirtuando totalmente las alarmas confusionistas". Destaca luego que "la totalidad de los sindicatos adheridos a esta regional se mantiene en sesión permanente ante esta regional, siguiendo con total verticalidad las directivas de la central obrera, la que no ha determinado ninguna manifestación o concentración de trabajadores, solicitando la mayor calma y prudencia para que todos juntos podamos salvar la difícil situación".

Denuncias

Tal decisión fue fortalecida mediante sendos telegramas remitidos a los secretarios generales de la CGT y 62 nacionales, Casildo Herreras y Lorenzo Miguel, respectivamente, y al secretario gremial e interior, Alberto Campos. En ellos la delegación local denuncia "el abuso desmedido de comerciantes inescrupulosos, incrementos y remarcación de precios en artículos de primera necesidad de la canasta familiar, vestimentas, etc.". Informa además que "el desabastecimiento, agio y especulación industrial y comercial son agravadas por el cierre de comercio argumentando falsos balances o reparación de locales". La regional requiere a la CGT nacional "una urgente decisión y trámites frente a riesgos de naturales conflictos".

Carlos Mendoza

El desarrollo de los acontecimientos determinó ayer a los máximos dirigentes a estar en permanente contacto con los delegados de la CGT y 62, Carlos Mendoza y Humberto López, respectivamente. Támula (mercantiles), Parissot (propiedad horizontal), Pereyra (municipales), entre otros, permanecieron después de las 16 en el local de la confederación siguiendo el curso de los acontecimientos.

"La CGT —dijo Mendoza a los periodistas— está informando a los organismos que corresponde respecto a la situación imperante "en esta verdadera subversión económica. En lo que respecta a nuestra provincia se van a acometer una serie de medidas de control, en las cuales los trabajadores hemos solicitado participar".

Con respecto a las paritarias, manifestó: "Vamos a defender lo que se resuelva por convenio hasta sus últimas consecuencias. Defenderemos la plena vigencia de la ley 14.250. Los trabajadores deben tener la seguridad de que no habrá topes".

Comentó asimismo, que el decreto ley 231 que anunciará "hoy en nuestra casa el interventor es una conquista largamente reclamada por un vasto sector de los trabajadores". Recordó que la ley que reconocía el sábado inglés había sido derogada en 1969 por Adalbert Krieger Vasena. La restitución (jornada de 44 horas de trabajo, pero se pagan 48) beneficiará en Mendoza principalmente a obreros de la construcción, vestimenta, metalúrgicos, madera y vidrio, entre otros.

Artículo 133

Afirmó también Carlos Mendoza, que el movimiento obrero defenderá la vigencia del artículo 133 del Contrato de Trabajo. "La discusión se ha originado por el contenido de la segunda parte del artículo. Nosotros aceptaríamos una modificación a cambio de que se cree el Instituto Nacional de Remuneraciones, es decir, un mecanismo salarial flexible que permitirá la aplicación de incrementos inmediatos cada vez que se altere el costo de vida".

Municipales

Por su parte, Osvaldo Pereyra anunció que la federación nacional de empleados y obreros municipales levantó las medidas de fuerza anunciadas para la próxima semana. Expresó que en Rosario del Tala, Entre Ríos, se firmó ayer el acta por la cual se reincorpora a 40 empleados municipales dejados cesantes por el intendente de la localidad, a quienes se les restituirán los salarios caídos.

Obreros del vidrio

Los hijos de afiliados del Sindicato de Obreros de la Industria del Vidrio serán agasajados hoy en la sede gremial de Carril Sarmiento 427, Godoy Cruz. En la oportunidad, dirigentes de las entidad obsequiarán juguetes a los niños, con motivo del día del obrero del vidrio.

Cola para comprar azúcar

Una larga cola, que en algunos momentos superaba las dos cuadras, se observaba en los últimos días en las inmediaciones de un supermercado de Godoy Cruz. El motivo: la adquisición de un kilo de azúcar al precio oficial, es decir $ 9,30. Directivos de la firma explicaron a nuestro diario que la disponibilidad del producto era normal, pero que se había dispuesto su racionamiento para que toda la población de la zona se proveyera de azúcar. Además indicaron que diariamente ingresaban al establecimiento entre cuatro y cinco mil personas, solamente para adquirir azúcar, lo que causaba ciertos trastornos a las restantes actividades. Es por eso que se habilitó un kiosko en un sector de la playa de estacionamiento del comercio, donde todos los días y hasta las 18, se vende un kilo de azúcar por cliente.

San Rafael: manifestación y cierre de comercios

Se anunció otra concentración para hoy, pero la CGT y la policía la han desautorizado

SAN RAFAEL. — Sin anuncio previo alguno, el comercio de San Rafael cerró sus puertas, mientras que una columna que por momentos alcanzó a varios cientos de personas, realizó concentraciones y marchas en las principales avenidas de la ciudad, desde las 16 y proseguía a las 20, con estribillos contra "la carestía de la vida y la burocracia sindical".

Los comerciantes cerraron sus negocios al ser visitados por grupos de personas, a las que no pudieron identificar, que los invitaban a "cerrar las puertas porque venía avanzando hacia el centro de la ciudad una manifestación desde el este de la avenida Mitre". El cierre alcanzó a todo el comercio, incluidas confiterías, y cines.

La manifestación

Tras concentrarse los vecinos en pleno centro de la ciudad, esquina de San Martín y Mitre, mientras se cantaban diversos estribillos, se observó la llegada de efectivos de la policía, que se ubicaron en las inmediaciones. Mucho público se reunió en las veredas mientras iban en aumento los manifestantes, que se congregaron en el centro de la calzada intentando interrumpir el tránsito por el lugar. Un oficial deliberó con los manifestantes invitándolos a no interrumpir el tránsito y más tarde lo hizo el jefe de la Seccional 8ª. Tras algunas deliberaciones autorizó a los manifestantes a permanecer en el lugar treinta minutos.

Sobre uno de los automóviles estacionados en una de las esquinas trepó el doctor Roberto Montenegro, quien destacó que se trataba de un acto de repudio por el alza de los principales elementos que necesita el pueblo. Reiteró que era una manifestación pacífica "de repudio a una política económica totalmente errónea y que perjudica los intereses del pueblo". Seguidamente agradeció al comercio que "voluntariamente había cerrado sus puertas" y convocó a todos los presentes a concentrarse hoy, a las 9, en esa esquina. También invitó a los trabajadores de todos los gremios y al pueblo.

Los manifestantes dispusieron luego trasladarse a la Municipalidad e iniciaron la marcha por avenida San Martín continuando con los estribillos.

En la vereda del edificio de la Municipalidad se encontraban apostados efectivos policiales pertrechados con elementos antitumulto, como así los jefes de la seccionales 32ª y 8ª de policía. La puerta del acceso principal de la Municipalidad se encontraba cerrada, ubicándose los manifestantes, ya en número de alrededor de 400, frente al edificio. Durante varios minutos permanecieron en el lugar entonando diversos estribillos. Entre ellos "se va a acabar esa costumbre de aumentar", "con el aumento de la nafta, el pueblo dice basta", "señor comisionado, los precios no han bajado".

"Infiltrados"

Algunos de los manifestantes, alentaban a los presentes, con arengas y una mujer, que en su brazo portaba un guardapolvo, denunció a viva voz la presencia de infiltrados que aprovechaban la ocasión para desvirtuar los motivos de la manifestación y reclamó que se vayan. Se le recriminó que no era una manifestación de un grupo ni de un partido, por lo que debían estar todos. Se pudo apreciar que en ese lugar un amplio sector de la columna se dispersaba en orden, mientras que el resto se encaminaba por calle Comandante Salas hacia la avenida Hipólito Yrigoyen, para proseguir por esta última hacia Balloffet.

La columna retornó al centro de la ciudad. En la esquina de Yrigoyen y San Martín nuevamente volvió a hablar la señora Sáez de Langui, quien anunció a la concurrencia que avanzaba hacia el centro de la ciudad una manifestación de obreros que trabajan en la construcción del barrio U.N.I.M.E.V. Momentos después, se los vio avanzar en bicicleta hacia el lugar, fueron recibidos con vivas en la esquina del Banco de la Nación.

La manifestación pasó luego por la Escuela Normal, recorrió otro tramo de la avenida Hipólito Yrigoyen y se dirigió al Colegio Nacional, cuyo establecimiento estaba cerrado y con las luces apagadas, aunque los alumnos se encontraban adentro. Sin embargo, poco después abandonaron el colegio. De ahí la columna se dirigió a la esquina de avenida Mitre, donde se dispersó. En varios lugares del recorrido, los manifestantes entonaron el Himno Nacional.

Comunicado de la CGT

La C.G.T. dio un comunicado considerando a ese movimiento de "atentatorio contra la paz y la tranquilidad anhelada por todo buen argentino". Fue dado a conocer anoche por la Regional San Rafael "debido a que un grupo minúsculo de personas propicia una manifestación callejera". La CGT desautorizó esa manifestación y la participación en ella de los trabajadores del departamento; puntualiza que ninguna organización gremial ha decidido medida alguna; y aconseja a todo trabajador a no prestarse a esa clase de actos, por considerarlos atentatorios contra la paz y la tranquilidad anhelada por todo buen argentino".

Los manifestantes recorren las principales calles de la ciudad

Del Comercio

Por su parte la Cámara de Comercio y la Unión Empleados de Comercio, en comunicado conjunto, indican que hoy todas las actividades comerciales se desarrollarán normalmente.

Por su parte la Unidad Regional II dio este comunicado: "ante versiones que se efectuarían reuniones, se hace saber a la población la plena vigencia del estado de sitio y que no se han solicitado, ni autorizado reuniones de ningún tipo".

Gremiales

Unión del Personal Civil de la Nación.— El delegado reorganizador de la Seccional Mendoza, provinciales de la UPCN, señor Raúl H. Lzaguirre, citó a todas las celadoras y personal de las partidas de limpieza, personal no docente de la zona Este, a una reunión informativa hoy, a las 16.30, en el local de la Escuela General San Martín, calle 25 de Mayo 149, de esta ciudad. La reunión se realizará en conjunto con el delegado de la zona Este, señor Rafael Herrera.

Contratistas de Viña. — Hoy, a las 9, en Pedro Molina 341, se realizará una reunión de la comisión directiva del Sindicato Unico de Contratistas de Viñas y Frutales de Mendoza.

Agrupación Peronista Empleados de Comercio "Lista Azul". — Informó la constitución de su comisión directiva, la que ha sido formada de la siguiente manera: secretario general, Eduardo Pascual; subsecretario general, Cristina Cinquegrano; tesorera, Héctor Eduardo Farjo; secretario de actas, Juan Carlos Gutiérrez; vocales titulares: Luis Quiroga, Guillermo Vera, Nidia del Carmen Nora y Elvira Alsina; vocales suplentes: José Munafó, José Miguel Bustos y Susana Sevilla. Miembros de la agrupación estuvieron recientemente en la Capital Federal, donde se entrevistaron con autoridades nacionales del movimiento obrero y representantes de las diversas ramas del Partido Justicialista.

Tome Arceli

Operativo de control en comercios de la Capital

La Dirección de Comercio inició ayer, por expresas directivas impartidas desde la Subsecretaría de Industria, Comercio y Minería, el operativo "control de negocios" ubicados en el radio de la Capital.

Gran número de inspectores se movilizaron a partir de las 10 hacia distintos sectores de nuestra ciudad e iniciaron constataciones en materia de precios, abastecimiento y cierre indebido de locales.

El primer trabajo de contralor —ayer se cumplieron 16— se efectuó en el comecio que gira con la razón social Elías Dolonguevich S.A., situado en calle José Federico Moreno 1655, de esta capital. Este negocio estaba cerrado por balance, según indicaba un letrero colocado en el frente del establecimiento, y permanecía con las persianas bajas.

Los inspectores comprobaron que lo anunciado por el cartel no era exacto y emplazaron a los encargados a reabrir el mismo en un plazo de 12 horas, bajo apercibimiento de aplicarse la Ley de Abastecimiento y las multas consiguientes.

En ese sentido, los funcionarios comentaron que ha proliferado en los últimos días el cierre de comercios por balance, hecho que no es exacto, ya que en algunos casos esa medida se aplica para remarcar mercaderías, lo que está prohibido hasta que no se ordene desde la esfera oficial, y otras veces para evitar la venta de mercaderías en forma interesada y beneficiarse después con los mayores precios.

La tarea prosiguió hasta concluir la tarde y seguirá en la fecha. A partir del lunes, brigadas de inspectores recorrerán distintos barrios del ejido urbano, en tanto que serán especialmente observados aquellos negocios que tengan sus puertas cerradas o que exhiban el cartel: "cerrado por balance".

De manera principal —según se anticipó— serán inspeccionados almacenes mayoristas y negocios vinculados a renglones de la canasta familiar, y no se va a titubear en aplicar multas y arrestos, de acuerdo a la ley.

Sobre autonomías provinciales se disertará hoy

El Centro de Acción Política informó que hoy a las 17 en Espejo 56, ciudad, se dictará una conferencia sobre el tema "Las autonomías provinciales y la coyuntura política y económica".

La disertación estará a cargo del doctor Ricardo Ballestra especializado en Derecho Internacional Privado y profesor titular de la materia en la Universidad Notarial Argentina y en la Universidad del Museo Social Argentina; el doctor Ballestra es autor además, de los proyectos argentinos de Convención sobre Asilo Diplomático y Asilo Territorial.

Dirigentes del SUTE con el Interventor

Dirigentes del Sindicato Unido de Trabajadores de la Educación (SUTE) entrevistaron al interventor federal, doctor Luis María Rodríguez, para analizar en detalles problemas relacionados con el sistema previsional para docentes, la implementación de un incremento salarial para el sector y otros temas.

Al término de la reunión entrevistamos al secretario general de gremio, señor Marcos Arturo Garcetti, quien explicó que la audiencia había sido positiva y que el mandatario "anunció que los problemas más inmediatos tendrán solución concreta a principios de la semana entrante".

Agregó que, para avanzar en el análisis y acuerdo respecto de otras solicitudes del sindicato, se hará otra reunión con el interventor el 23 de este mes.

PABLO CASALS, UNA CONCIENCIA HEROICA

El extraordinario músico catalán, sindicado como el más excelso violonchelista de la historia, no fue grande solamente como genio musical. Sus condiciones humanas fueron de tal calidad, y su actitud moral de tan heroica firmeza, que puede calificársele como un elegido. Conozca detalles de su vida y mídalo en toda su grandeza, leyendo Selecciones de Junio.

Políticas

Partido Popular Cristiano

Asamblea Provincial. — La Junta Provincial ha convocado para hoy a las 15, en el local de la sede partidaria, San Lorenzo 755, ciudad, a asamblea general de afiliados, a efectos de considerar entre otros puntos del orden del día: el informe de la junta provincial saliente; elección de nueve miembros de la junta provincial y cinco convencionales y consideración del plan de actividades del año 1975. Al término de la reunión se agasajará a los presentes con un vino de honor.

Partido Demócrata

Movimiento de Participación y Cambio de la Juventud. — Invita a todos sus integrantes y simpatizantes a concurrir al Primer Seminario de la Juventud Demócrata de Mendoza, que se desarrollará desde el 20 de este mes. El acto de apertura tendrá lugar ese día, a las 16.30, en la sede del Partido Demócrata de Godoy Cruz, calle Rivadavia esquina Garibaldi, de ese departamento.

Junio 1975 Rombo 80 anuncia la 28ª adjudicación de unidades IKA-RENAULT 0 km.

R. DE LUCA PUB. S.A.

Esta adjudicación se realizará el día y hora que se indican a continuación:

Zona Cuyo: **Lunes 30-6-75 18,30hs. Las Heras 170-San Martín-Mza.**

Grupo Renault 4S: TA06
Grupos Renault 6: TD08 - TD39 - TD44
Grupos Renault 12: TG11 - TG68 - TG78 - TG96 - TI11 - TI59

MUY IMPORTANTE:
Le rogamos tomar nota del día, la hora y el lugar del acto de adjudicación que corresponde a su grupo, y recordar que las ofertas de licitación que se hagan el mismo día podrán hacerse únicamente en el lugar donde se realiza el acto y hasta que se declare abierto el mismo por parte del escribano interviniente. Si una vez realizado el acto de adjudicación su licitación no sale ganadora, diez días después su cheque le será devuelto por el concesionario donde usted suscribió el contrato.

Rombo 80 es el único plan que no cobra intereses: ¡los paga!

ROMBO 80 Plan de ahorro por grupos cerrados.

Asorte S.A.
de ahorro para fines determinados.
Con el respaldo de **IKA-RENAULT**
Carlos Pellegrini 1091
Tel. 32-4578 - 31-2718 - Buenos Aires

a los suscriptores de Rombo 80:

Si Ud. desea licitar, especifique en el formulario de licitación (en el dorso-recuadro superior del talón N° 3 de su oferta) la opción de el o los colores del vehículo que Ud. elija dentro de la gama existente, información que podrá conocer en su Concesionario.
Si Ud. resulta ganador por Sorteo o Licitación preséntese de inmediato a la Concesionaria donde suscribió el Contrato y abone el 1% de derecho de Adjudicación y el 5% Fondo Nacional de Autopista. En el primer caso, además, deberá hacernos conocer en forma urgente la opción de el o los colores elegidos por Ud., como así también la aceptación del vehículo adjudicado.
Se comunica especialmente a los que quieran licitar, que las cuotas correspondientes al mes de junio son las siguientes:

GRUPO TA:				**GRUPO TI:**	
01	$ 1.885,65	77 al 78	$ 2.290,95	01 al 15	$ 2.603,90
02	$ 1.889,55	79 al 80-81 al 82-		16 al 44	$ 2.611,10
03 al 19-23-27	$ 1.892,05	83 al 84	$ 2.300,15	45 al 62	$ 2.623,65
20 al 22-24 al 26	$ 1.892,40	**GRUPO TE:**		63 al 78	$ 2.624,45
28 al 31	$ 1.896,10	01 al 02	$ 1.947,80	79 al 84	$ 2.624,62
32 al 35	$ 1.898,20	**GRUPO TH:**		85 al 90-91 al 99	$ 2.635,20
36 al 41	$ 1.904,45	01 al 02	$ 2.232,90	TJ 01 al 07	$ 2.635,20
42 al 45	$ 1.914,20	**GRUPO TG:**		**GRUPO TP:**	
46 al 48	$ 1.914,75	01	$ 2.582,75	01	$ 4.977,90
49 al 50	$ 1.914,92	02	$ 2.585,55	02 al 05	$ 4.982,40
51 al 54	$ 1.922,60	03 al 48-50-64-		06	$ 4.987,85
GRUPO TD:		66-69	$ 2.594,45	07	$ 4.998,05
01	$ 2.254,15	49-51 al 63-65-		08 al 10	$ 5.013,—
02	$ 2.256,60	67 al 68		11	$ 5.038,50
03 al 31-40	$ 2.263,40	70 al 74-		12 y 13	$ 5.040,95
32 al 39-41		76-78-81	$ 2.595,95	14	$ 5.041,29
43 al 44	$ 2.264,65	75-77-79	$ 2.598,15	15-16 al 22	$ 5.061,60
42	$ 2.267,20	80-82	$ 2.598,90'	**GRUPO TN:**	
45 al 50	$ 2.269,60	83 al 97	$ 2.601,35	01	$ 4.100,65
51 al 55	$ 2.272,25	98-99	$ 2.603,90	02	$ 4.122,90
56 al 64	$ 2.278,45			03 al 07	$ 4.139,80
65 al 70	$ 2.290,10				
71 al 76	$ 2.290,80				

EL CONSEJO PROFESIONAL DE INGENIEROS ARQUITECTOS, AGRIMENSORES Y GEOLOGOS

HACE SABER

A los PROFESIONALES de la rama técnica sujetos a jurisdicción del Consejo por imperio del Decreto Ley 3485/63, que deberán concurrir al Departamento Técnico de este Organismo dentro de los **TREINTA** (30) **DIAS HABILES** a partir del 30 de Junio de 1975, a los efectos de retirar sus **LEGAJOS TECNICOS** cancelados durante los años 1965 a 1969 inclusive.

Vencido el término fijado sin que se produzca el retiro de los citados Legajos Técnicos, sin más trámite se procederá a su incineración.

SIRVA LA PRESENTE COMUNICACION DE DEBIDA NOTIFICACION

Agr. CARLOS A. CATTAROSSI — Secretario
Ing. Agr. GRANCISCO G. GOMEZ — Presidente

77F6824146A

LORETI y Cía.
TRASLADOS · SEPELIOS
Casa Central: SAN MARTIN 571, Cdad. Teléf. 292219
Sucursal: ALBERDI 330, Cdad. Teléf. 214407

AVISOS FUNEBRES

SEPELIOS

✝ **JOSE MARIA MERCADO**
Q. E. P. D.
Falleció el 13-VI-1975

Su esposa, Carmen Cantos de Mercado; sus hijos, Juan Leonardo, María Angélica, Evelia, Carlos, José María, Sigifredo Rosendo y Manuel Aldo; sus hijos políticos, Sebastiana Aniceto, José B. Fuentes, Alba Rosa Bettini, Victoria, Mercedes D. Martí y Luisa Losinger; sobrinos, nietos, bisnietos y demás familiares participan su fallecimiento e invitan al sepelio de sus restos hoy, a las 11 horas, en el Cementerio de Godoy Cruz. Casa de duelo: O'Higgins 1912, Godoy Cruz. Servicio: Casa Loreti y Cía. San Martín 571, Cdad.
14|6|F|68457|14|6

✝ **JOSE MARIA MERCADO. - Q. E.P. - Falleció el 13-VI-75. -** Sus hijos, Carlos Mercado y Alba Bettini; sus nietos, Carlos, Enrique, Hugo, Alberto y su hija política, Gloria; bisnietos, Cecilia y Mauricio, participan su fallecimiento. 14|6|C|409|14|6

✝ **JOSE MARIA MERCADO. - Q. E.P. - Falleció el 13-VI-75. -** Sus hijos, Aldo y Luisa y sus nietos, Alejandro y Laura, participan su fallecimiento.
14|6|C|408|14|6

✝ **JOSE MARIA MERCADO - Q. E. P. D. - Falleció el 13-VI-75. -** Sus hijos Sigifredo Rosendo Mercado y Mercedes Dolores Martí de Mercado, nietos: Ricardo Luis, Margarita del Carmen, Mario Rubén, Guillermo Fabián, hijo político: Manuel Alberto Gutiérrez y bisnieto Gonzalo Andrés Gutiérrez participan su fallecimiento
11|6|C|407|11|6

✝ **JOSE MARIA MERCADO - Q. E. P. D. - Falleció el 13-VI-75.** Sus hijos: Juan Bernardino Fuentes y Evelia Mercado de Fuentes, nietos: Francisco José y Evelia Teresita y su nieta política María Rosa participan su fallecimiento.
14|6|C|406|14|6

✝ **JOSE MARIA MERCADO - Q. E. P. D. - Falleció el 13-VI-75.** Sus hijos Juan Leonardo Mercado, María Angélica Mercado y su hija política Sebastiana de Mercado sus nietos: Ada, Amanda, Olga Gladys, Carlos, Nancy y Jorge y sus bisnietos participan su fallecimiento.
14|6|C|405|14|6

✝ **JOSE MARIA MERCADO - Q. E. P. D. - Falleció el 13-VI-75.** Sus hijos: José María Mercado y Victoria Inés Morales sus nietos: Hugo Raúl, José Enrique Amilcar Dante Elio Omar y Claudia Elizabeth y sus nietos políticos: Marcela Esther Manzano, Gladys Edith Guzmán y sus bisnietos: Carina Gabriela, Raúl Alejandro, Leonardo David y Lorena Roxana participan con profundo dolor su fallecimiento.
14|6|C|404|14|6

✝ **JOSE MARIA MERCADO. - Q. E.P. - Falleció el 13-VI-75. -** Sus nietos, Juan Carlos Archú, Ada Mirta y sus bisnietas, Claudia y Manuela, participan con pesar su fallecimiento.
14|6|C|403|14|6

✝ **JOSE MARIA MERCADO. - Q. E.P. - Falleció el 13-VI-75. -** Sus nietos, Alfredo Ponce y Amanda; sus bisnietos, Alfredo Osvaldo y Silvana, participan con pesar su fallecimiento.
14|6|C|410|14|6

✝ **JOSE MARIA MERCADO.- Q. E.P.D.- Falleció el 13-VI-75.-** Rafael Ruiz y Sra., participan con profundo dolor su fallecimiento.
14|6|C|492|14|6

✝ **JOSE MARIA MERCADO.- Q. E.P.D.- Falleció el 13-VI-75.-** Franco Casalvieri, Marina Aranda, Sebastián Samperi y Mirta Orlando, participan su fallecimiento e invitan al sepelio de sus restos.
14|6|F|68458|14|6

✝ **JOSE MARIA MERCADO. - Q. E.P.D. - Falleció el 13-VI-75. -** Presidente, Directores y personal del Banco de Mendoza, participan con profundo pesar el fallecimiento del señor padre de su compañero de tareas señor Rosendo Mercado e invitan al sepelio de sus restos.
14|6|C|378|14|6

✝ **JOSE MARIA MERCADO. - Q.E.P.D. Falleció el 13-VI-75.-** Los maestros Enseñanza Práctica de las Escuelas Nacionales de Educación Técnica Nº 1 y 2, participan con profundo dolor el fallecimiento del Sr. padre de su compañero de tareas, Manuel Aldo Mercado, e invitan al sepelio de sus restos.
14|6|C|469|14|6

✝ **JOSE MARIA MERCADO. - Q.E.P.D. Falleció el 13-VI-75.-** El personal docente de la mutual de la ENET Nº 1 "Ing. Pablo Nogués", participa con profundo dolor el fallecimiento del Sr. padre del compañero de tareas Aldo Manuel Mercado e invita al sepelio de sus restos.
14|6|C|470|14|6

✝ **JOSE MARIA MERCADO. - Q. E.P.D. - Falleció el 13-VI-75. -** Sociedad Pro Homenaje Oficina Movimiento F. C. Gral. San Martín, participa el fallecimiento del señor padre de su compañero e invita al sepelio de sus restos.
14|6|C|507|14|6

✝ **JOSE MARIA MERCADO. - Q. E.P.D. - Falleció el 13-VI-75. -** Margarita G. de Martí, Olga Martí, Dora Martí de D'Agostino, Pedro D'Agostino e hijos, participan con profundo pesar su fallecimiento e invitan al sepelio de sus restos.
14|6|C|508|14|6

✝ **JOSE MARIA MERCADO. - Q. E.P.D. - Falleció el 13-VI-75. -** El Club del Personal del Banco de Mendoza, participa el fallecimiento del padre de su socio Rosendo Mercado e invita al sepelio de sus restos.
14|6|C|527|14|6

✝ **JOSE MARIA MERCADO. - Q. E.P.D. - Falleció el 13-VI-75. -** Luis J. Coll, Armando Mugianesi, Marcos González y Luis Elías, participan con hondo pesar el fallecimiento del Sr. padre de su compañero de tareas de la Escuela Nacional de Educación Técnica Nº 1 Pablo Nogués Mza. e invitan al sepelio de sus restos.
14|6|C|531|14|6

✝ **JOSE MARIA MERCADO. - Q. E.P.D. - Falleció el 13-VI-75. -** Rogelio Germán Bustos y familia, participan con dolor su fallecimiento e invitan al sepelio de sus restos.
14|6|C|552|14|6

✝ **JOSE MARIA MERCADO. - Q E.P.D. - Falleció el 13-VI-75. -** Personal directivo, docente, administrativo, de servicio y alumnos de la Escuela Nacional de Educación Técnica Nº 2, Mendoza, participan el fallecimiento del Sr. padre del Sr. maestro de Enseñanza Práctica. Aldo M. Mercado.
14|6|C|545|14|6

✝ **JOSE MARIA MERCADO. - Q. E.P.D. - Falleció el 13-VI-75. -** Rolando Bonada y Flia., participan su fallecimiento e invitan al sepelio de sus restos.
14|6|F|67078|14|6

✝ **JOSE MARIA MERCADO. - Q. E.P.D. - Falleció el 13-VI-75. -** Rolando Enrique, Hernán Leandro, Mario Angel Bonada y sus respectivas familias, participan con profundo dolor su fallecimiento e invitan al sepelio de sus restos.
14|6|F|67078|14|6

✝ **JOSE MARIA MERCADO. - Q. E.P.D. - Falleció el 13-VI-75. -** El personal de Litografía Bonada; Emilio Sarmiento, Cándido Sosa, José Funez y Elda Fornasin, participan con profundo dolor su fallecimiento e invitan al sepelio de sus restos.
14|6|F|67078|14|6

✝ **MARIA HORTENSIA ESPINDOLA DE VARGAS**
Q.E.P.D.
Falleció el 13-VI-1975.
C.A.S.R. y B.P.

Su esposo: José Toribio Vargas; sus hijos: Luis J. Cabrera, Maried, Aurelio, Manuel, Silvia, Raquel y Patricio Vargas; hijos políticos: Alfredo Carreño, Juan Carlos Fara, Renne Poso, Susana Amarales y Rodolfo Elascar; nietos, hermanos y demás deudos participan su fallecimiento e invitan al sepelio de sus restos hoy, a las 11.00 hs., al cementerio de Guaymallén. - Casa mortuoria: Correa Saa 2642, San José. Servicio: Casa Masselos S.R.L. 14|6|C|500|14|6

✝ **MARIA HORTENSIA ESPINDOLA DE VARGAS. - Q. E. P. D. - Falleció el 13-VI-1975.-** Sus consuegros: Andrés Carreño y Benita Cuello de Carreño; Oscar Tomás, Rosa y Antonia Carreño; su hijo político: Alfredo Carreño participan con profundo dolor su fallecimiento e invitan al sepelio de sus restos.
14|6|C|500|14|6

✝ **TRANSITO SEHA Vda. DE CASTRO**
Q.E.P.D.
Falleció el 13-VI-1975

Sus hijos: María Elena, Ana, Gringa, Juana y Julio; sus hijos políticos: Nicanor, Alejandro, Enrique, Juan y Dora; sus nietos, Miguel, María Cristina, Carlos, Jorge, Julio, Fany, Quique, Angelina, Patricia, Humbertito, María Eugenia, Alejandro, Beatriz, Alejandra, Nancy, Liliana; sus bisnietos: Hugo y Byky y demás familiares, participan con profundo dolor su fallecimiento e invitan al sepelio de sus restos hoy a las 17 horas en el cementerio de la capital. Casa de duelo: Mathons 968, Barrio Aeronáutico, Las Heras.
14|6|C|526|14|6

✝ **TRANSITO SEHA Vda. DE CASTRO. - Q.E.P.D. - Falleció el 13-VI-1975. -** Sus nietos: Víctor Hugo y María Cristina; sus bisnietos: Biky y Hugo, participan con profundo dolor su fallecimiento e invitan al sepelio de sus restos.
14|6|C|530|14|6

✝ **DANIEL ANGEL CAMARDA**
Q. E. P. D.
Falleció el 13-VI-1975
C. A. S. R. y B. P.

Sus padres: Vicente Camarda y Mirta Isabel Giunta de Camarda; su hermanito: Marcelo; sus abuelos: Angel Camarda, Antonia Bonanno de Camarda, Oscar Giunta y Olga Barrera de Giunta; tíos, primos, y demás deudos, participan su fallecimiento e invitan al sepelio hoy a las 15 horas, en el cementerio de Guaymallén. Casa mortuoria: Victoria 2003, Villa Nueva, Gllén. Servicio Casa Flores, Villa Nueva, Boschin Hnos. S.R.L.
14|6|F|68460|14|6

✝ **DANIEL CAMARDA (Danielito Q.E.P.D. Falleció el 13-VI-75. -** Sus abuelos: Oscar Rufino Giunta y Catalina Olga Barrera de Giunta; sus tíos: Oscar, Carlos, Víctor, Héctor, Santos y Raúl Giunta; su tía política, Liliana Parafioriti de Giunta y su primito, Oscar Alejandro Giunta, participan con profundo dolor su fallecimiento.
14|6|C|521|14|6

✝ **DANIEL CAMARDA (Danielito Q.E.P.D. Falleció el 13-VI-75. -** Sus tíos: Alfio Salvador y Sra., primos: Carmela, Arturo, Carlos y Antonio; primas políticas: Susana y Silvia Bonanno,, participan con profundo dolor su fallecimiento e invitan al sepelio de sus restos.
14|6|C|536|14|6

✝ **DANIEL CAMARDA (Danielito Q.E.P.D. Falleció el 13-VI-75. -** Sus tíos: Arturo Pascual y Susana Beatriz; primo: Flavio Darío Bonanno, participan con profundo dolor su fallecimiento e invitan a familiares y amigos al sepelio de sus restos.
14|6|C|535|14|6

✝ **DANIEL CAMARDA (Danielito Q.E.P.D. Falleció el 13-VI-75. -** Sus tíos: Alfio y Cora; primos: Liliana y Sergio Camarda, participan con profundo dolor su fallecimiento e invitan al sepelio de sus restos.
14|6|C|534|14|6

✝ **PABLO BELTRAN HERNANDEZ**
Q. E. P. D.
Falleció el 13-VI-75.
C.A.S.R. y B.P.

Su desconsolada esposa: Margarita Gallardo; hijos: Felisa Lucrecia, María Isabel, Sor Blanca Victoria y Pablo Rafael; hijos políticos; Armando Castro, Valeriano Pacheco y María Teresa Lobo; hermano: Eusebio Hernández; hermanos políticos, primos, sobrinos, nietos, y demás deudos participan su fallecimiento e invitan al sepelio que se efectuará hoy a las 11 horas, en el cementerio de Capital. Casa mortuoria: Don Bosco 231, Dpto. 1 Ciudad. Servicio: Cochería San Miguel.
14|6|C|540|14|6

✝ **PABLO BELTRAN HERNANDEZ. - Q.E.P.D. - Falleció el 13-VI-1975. - C.A.S.R. y B.P. -** Su hermano: Eusebio Hernández y Estela Suárez su hermana política: Ernestina González participan con dolor su fallecimiento e invitan al sepelio de sus restos.
14|6|C|538|14|6

✝ **PABLO BELTRAN HERNANDEZ. - Q. E. P. D. Falleció el 13-VI-75. -** Sus nietos: Nilda, Lito, Víctor Hugo y Mónica Castro Leonardo, Guillermo y Luis Antonio Pacheco, María José y Pablo José Hernández participan con profundo dolor el fallecimiento de su querido abuelo e invitan al sepelio de sus restos hoy a las 16 hs. en el cementerio de la capital.
14|6|C|349|14|6

✝ **PABLO BELTRAN HERNANDEZ. - Q.E.P.D. - Falleció el 13-VI-1975. - C.A.S.R. y B.P. -** Sus sobrinos: Humberto Santana, Oscar Santana, Irma Elba Santana, Néstor Santana, Isaac Santana, sus sobrinos políticos: Elina Ortiz, Blanca Rodríguez, Eustaquio Escobar, Carmen Ceballos, Jorgelina Garro participan con pesar su fallecimiento e invitan al sepelio de sus restos.
14|6|C|539|14|6

✝ **PABLO BELTRAN HERNANDEZ. - Q.E.P.D. - Falleció el 13-VI-1975. - C.A.S.R. y B.P. -** Sus consuegros y compadres, Felisa Paggi y Santiago Pacheco, participan su fallecimiento con profundo pesar e invitan al sepelio de sus restos.
14|6|C|434|14|6

✝ **PABLO BELTRAN HERNANDEZ. - Q.E.P.D. - Falleció el 13-VI-1975. - Pedro Héctor Guatelli, Olga Gladys Gelvez de Romero, Roberto Ciancio Paratore y Víctor Hugo González, participan con gran pesar su fallecimiento e invitan al sepelio de sus restos.**
14|6|C|544|14|6

✝ **PABLO BELTRAN HERNANDEZ. - Q.E.P.D. Falleció el 13-VI-1975. - C.A.S.R. y B.P. -** Dr. Leonardo J. Beltrán Plos y Flia., participan el fallecimiento de su dilecto amigo y vecino e invitan a acompañar sus restos.
14|6|C|432|14|6

✝ **PABLO BELTRAN HERNANDEZ. - Q.E.P.D. - Falleció el 13-VI-1975. - C.A.S.R. y B.P. -** Sus amigos: Luis Yacante y Flia. José Arrabal Mena y Flia., participan con profundo pesar su fallecimiento e invitan a acompañar sus restos.
14|6|C|424|14|6

✝ **PABLO BELTRAN HERNANDEZ. - Q.E.P.D. - Falleció el 13-VI-1975. -** Codisart S.A.C.I. F.A., participa con profundo pesar el fallecimiento del señor padre de su colaborador Pablo Rafael Hernández e invita al sepelio de sus restos.
14|6|C|643|14|6

✝ **PABLO BELTRAN HERNANDEZ. - Q.E.P.D. - Falleció el 13-VI-1975. -** Familias: Rosas, Gómez, Chayn, Aguilera, Mussi, Salinas, Suárez, Rivas, Rossignoli, Orlando y Olivares, participan con pesar el fallecimiento del padre de su apreciado vecino y amigo Pablo e invitan al sepelio de sus restos.
14|6|C|542|14|6

✝ **PASCUAL PENNA**
Q.E.P.D.
Falleció el 13-VI-1975.

Su esposa: Angelina Soloa de Penna; sus hijos: Olga Otilia y Pepe; su hija política: Mary Narváez; hermanos: Rosa, Vicente, Dante, Julio, Santos y Chila; hermanos políticos: María, Pedro y Emilio Soloa, Miguel Bernabé, María Bustos, Micaela Castro, Felipe Loppes, Hugo Marzonetto y Rosa Kukin; sobrinos y demás familiares participan su fallecimiento e invitan al sepelio de sus restos hoy, a las 10 horas, en el cementerio de Buen Orden. Casa de duelo: calle Buen Orden s|n., Buen Orden, San Martín. - Servicio: Cochería Flores, de S. Flores, San Martín.
14|6|F|67073|14|6

✝ **PASCUAL PENNA. - Q. E. P. D. - Falleció el 13-VI-1975. -** Sus hermanos: Rosa, Vicente, Dante, Julio, Santos y María Segunda; hermanos políticos: Miguel Bernabé, María Bustos, Rosa Kukin, Micaela Castro, Hugo Marzonetto y Felipe Loppes participan con gran pesar su fallecimiento e invitan al sepelio de sus restos.
14|6|F|67073|14|6

✝ **PASCUAL PENNA. - Q. E. P. D. - Falleció el 13-VI-1975. -** Su hermano político: Felipe López; sus sobrinos: Adela, Amalia, Alicia y Juan López y María Magdalena Robles participan con profundo dolor su fallecimiento e invitan al sepelio de sus restos.
14|6|F|67078|14|6

✝ **PASCUAL PENNA. - Q.E.P.D.- Falleció el 13-VI-1975. - Su sobrino:** Roberto Soloa y Flia., participan con profundo pesar su fallecimiento e invitan al sepelio de sus restos.
14|6|F|67093|14|6

✝ **PASCUAL PENNA. - Q. E. P. D. - Falleció el 13-VI-1975. -** Familias Lafi participan el fallecimiento de su vecino y amigo e invitan al sepelio de sus restos.
14|6|F|67073|14|6

✝ **PASCUAL PENNA. - Q. E. P. D. - Falleció el 13-VI-1975. -** José Moncho y Sra., José Bernabé y Sra., participan su fallecimiento e invitan al sepelio de sus restos.
14|6|F|67078|14|6

✝ **PASCUAL PENNA. - Q. E. P. D. - Falleció el 13-VI-1975. -** Juan Naranjo y Sra., participan con profundo dolor el fallecimiento del padre político de su colaboradora Mary Narváez de Penna e invitan al sepelio de sus restos.
14|6|F|67078|14|6

✝ **ANTONIO ABDALA**
Q.E.P.D.
Falleció el 13-VI-75
C.A.S.R. y B.P.

Su desconsolada esposa: Isabel Jorge de Abdala; sus hijos: María Elena Abdala y Antonio Busajm; nietita: María Cecilia; hermanos políticos, primos, sobrinos y demás familiares, participan su fallecimiento e invitan al sepelio que efectuará hoy a las 16 horas en el cementerio de Rivadavia. Casa mortuoria: Sáenz Peña Nº 112, ciudad de Luján. Servicio Cochería Alarcon, Lujan.
14|6|F|67097|14|6

✝ **ANTONIO ABDALA. - Q. E. P. D. - Falleció el 13-VI-1975. - C.A.S.R. y B.P. -** Sus hermanas: Rosa Jorge Daruich y Angela J. de Bodas; hermanos políticos: Jorge Daruich e Isabelino Bodas; sobrinos: Juan, Alberto, José, Yamile, Nora e Hilda y su ahijada: Isabelita Kuri, participan con profundo dolor su fallecimiento e invitan al sepelio de sus restos.
14|6|F|67098|14|6

✝ **ANTONIO ABDALA. - Q. E. P. D. - Falleció el 13-VI-1975. - C.A.S.R. y B.P. -** Santiago Jorge, Lidia Mila de Jorge, María Edith, Lidia Elena, Santiago, Oscar y María de los Angeles, participan el fallecimiento de su querido tío e invitan al sepelio de sus restos.
14|6|F|67071|14|6

✝ **ANTONIO ABDALA. - Q. E. P. D. - Falleció el 13-VI-1975. - C.A.S.R. y B.P. -** Julio Mila y Flia., Roberto Zangrandi y Flia., participan el fallecimiento de su apreciado tío e invitan al sepelio de sus restos.
14|6|F|67071|14|6

✝ **ANTONIO ABDALA. - Q.E.P. D. - Falleció el 14-VI-1975. - C.A.S.R. y B.P. -** Abdo Mando Manzur y Martha María Nallem de Manzur, Olga Julia Nallem Vda. de Marún y familia y Roberto Nallem, participan con pesar el fallecimiento de su tío e invitan al sepelio de sus restos.
14|6|F|68404|14|6

✝ **ANTONIO ABDALA. - Q.E.P. D. - Falleció el 14-VI-1975. - C.A.S.R. y B.P. -** Elías, Juan, Abraham, Segundo José, Julián y Ricardo Busajm y Angel Aruani y familias, participan con hondo pesar el fallecimiento de su querido tío e invitan al sepelio de sus restos.
14|6|F|68404|14|6

✝ **ANTONIO ABDALA. - Q. E. P. D. - Falleció el 13-VI-1975. - C.A.S.R. y B.P. -** Sus sobrinos: María Abdala de Llaver y Amado Llaver e hijos: Dr. Víctor J. Llaver, Oscar Alberto, Dr. Orlando Elías y Dr. Amado Gabriel Llaver y sus respectivas familias participan su fallecimiento e invitan al sepelio de sus restos.
14|6|F|67098|14|6

✝ **ANTONIO ABDALA. - Q. E. P. D. - Falleció el 13-VI-1975. - C.A.S.R. y B.P. -** Juana Busajm Vda. de Abraham Abud y Flia., participan con pesar el fallecimiento de su querido tío y compadre e invitan al sepelio de sus restos.
14|6|F|67093|14|6

✝ **ANTONIO ABDALA. - Q. E. P. D. - Falleció el 13-VI-1975. - C.A.S.R. y B.P. -** José Elías Achem y Flia., participan con profundo dolor el fallecimiento de su querido tío e invitan al sepelio de sus restos.
14|6|F|67098|14|6

✝ **ANTONIO ABDALA. - Q. E. P. D. - Falleció el 13-VI-1975. - C.A.S.R. y B.P. -** María Busajm de Abraham, Orlando J. Abraham y Flia., José Mallah y Flia., Juan Carlos Acordino y Sra., participan con hondo pesar el fallecimiento de su querido tío e invitan al sepelio de sus restos.
14|6|F|67098|14|6

COCHERIA MENDOZA

ROCA 17 - LAS HERAS - TELEFONO 254943
Sepelios, Traslado de restos a cualquier punto del país.
PRECIOS SIN COMPETENCIA
14|6|C|478|14|6

✝ **ANTONIO ABDALA. - Q. E. P. D. - Falleció el 13-VI-1975. - C.A.S.R. y B.P. -** Rodolfo Luis Vicchi y Flia., participan con profundo dolor el fallecimiento de su querido tío e invitan al sepelio de sus restos.
14|6|F|67098|14|6

✝ **ANTONIO ABDALA. - Q. E. P. D. - Falleció el 13-VI-1975. - C.A.S.R. y B.P. -** Dr. José Víctor Busajm y Flia., participan con pesar el fallecimiento de su tío e invitan al sepelio de sus restos.
14|6|F|67098|14|6

✝ **ANTONIO ABDALA. - Q. E. P. D. - Falleció el 13-VI-1975. - C.A.S.R. y B.P. -** Su hermana política: Amalia Jorge de Abdala; sobrinos: Nelli, Raquel, José y Norma Abdala; sobrinos políticos: Fernando Yamín, José Mussé y Teresa Daminatto y sus respectivas familias, participan con profunda pena su fallecimiento y piden una oración a su memoria.
14|6|F|67098|14|6

✝ **ANTONIO ABDALA. - Q. E. P. D. - Falleció el 13-VI-1975. - C.A.S.R. y B.P. -** Su hermana política, Lamia Jorge de Abdala; sus sobrinos Amalia, Clemente, Anselmo y Antonio Abdala y sus respectivas Flias., participan el fallecimiento de su querido tío e invitan al sepelio de sus restos.
14|6|F|67076|14|6

✝ **ANTONIO ABDALA. - Q. E. P. D. - Falleció el 13-VI-1975. - C.A.S.R. y B.P. -** Su ahijado: José Kuri, Encarnación Caram de Kuri e hijos; Juanita Elaskar de Curi e hijos; Manuel Kuri y Flia., participan con profundo dolor el fallecimiento de su querido padrino y compadre respectivamente y padre de sus queridos amigos Elena y Tono e invitan al sepelio de sus restos.
14|6|F|67098|14|6

✝ **ANTONIO ABDALA. - Q.E.P. D. - Falleció el 14-VI-1975. - C.A.S.R. y B.P. -** Mercedes Abraham Vda. de Fares y familia, José Fares y familia, Amado Juan y familia y José Juan y familia, participan con pesar su fallecimiento e invitan al sepelio de sus restos.
14|6|F|68404|14|6

✝ **ANTONIO ABDALA. - Q.E.P. D. - Falleció el 14-VI-1975. - C.A.S.R. y B.P. -** José Hakim y familia, participan con pesar su fallecimiento e invitan al sepelio de sus restos.
14|6|F|68404|14|6

✝ **ANTONIO ABDALA. - Q. E. P. D. - Falleció el 13-VI-1975. - C.A.S.R. y B.P. -** Personal de la Escuela Nº 288 "Isaac M. Chavarría" y asociaciones periescolares, participan el fallecimiento del tío de la vicedirectora, Sra. Raquel Abdala de Mussé, e invitan al sepelio de sus restos.
14|6|F|67071|14|6

✝ **ANTONIO ABDALA. - Q. E. P. D. - Falleció el 13-VI-1975. - C.A.S.R. y B.P. -** Elías Mussé y Sra. Rosa Guardatti de Mussé, Mario Ana y Sra. Teresa Mussé de Ana, Ismael Gómez y Sra. Hilda Rosa Mussé de Gómez, participan con pesar el fallecimiento del tío de su hermana política Raquel e invitan al sepelio de sus restos.
14|6|F|67071|14|6

✝ **ANTONIO ABDALA. - Q. E. P. D. - Falleció el 13-VI-1975. - C.A.S.R. y B.P. -** César José Mussé y Flia., participan con profundo dolor el fallecimiento de su querido amigo e invitan al sepelio de sus restos.
14|6|C|547|14|6

✝ **ANTONIO ABDALA. - Q. E. P. D. - Falleció el 13-VI-1975. - C.A.S.R. y B.P. -** Dr. Nacif Morcos, su esposa Sonia Teixidor de Morcos e hijos, participan su fallecimiento e invitan al sepelio de sus restos.
14|6|F|67076|14|6

✝ **ANTONIO ABDALA. - Q. E. P. D. - Falleció el 13-VI-1975. - C.A.S.R. y B.P. -** Nacif Morcos, su esposa Banura A. de Morcos; sus hijos, Dres. José y Ricardo Morcos y sus respectivas Flias., participan su fallecimiento e invitan al sepelio de sus restos.
14|6|F|67076|14|6

✝ **ANTONIO ABDALA. - Q. E. P. D. - Falleció el 13-VI-1975. - C.A.S.R. y B.P. -** María L. de Bittar y Flia., Julio Bittar y Flia., Elías Bittar y Flia., participan con pesar el fallecimienot de su dilecto amigo e invitan al sepelio de sus restos.
14|6|F|67076|14|6

✝ **ANTONIO ABDALA. - Q. E. P. D. - Falleció el 13-VI-1975. - C.A.S.R. y B.P. -** Jorge Geraiges y Flia., Federico Geraiges y Flia., Sofía de Yumatle, Bechara Abdo y Flia., Salime Dumit de Mallah, Alberto Mallah y Flia., José Mallah y Sra. y Pedro Fernández y Flia., participan su fallecimiento y ruegan elevar una oración en su memoria.
14|6|F|67076|14|6

✝ **ANTONIO ABDALA. - Q. E. P. D. - Falleció el 13-VI-1975. - C.A.S.R. y B.P. -** Florinda Baltolina de Colombo e hijos participan el fallecimiento de su vecino y amigo e invitan al sepelio de sus restos.
14|6|F|67076|14|6

✝ **ANTONIO ABDALA. - Q. E. P. D. - Falleció el 13-VI-1975. - C.A.S.R. y B.P. -** La Comisión Directiva, socios del Centro Social Agustín Alvarez, de Rivadavia, participan el fallecimiento de su asociado e invitan al sepelio de sus restos
14|6|F|67076|14|6

✝ **ANTONIO ABDALA. - Q. E. P. D. - Falleció el 13-VI-1975. - C.A.S.R. y B.P. -** David Chalub y Flia., participan con dolor su fallecimiento e invitan al sepelio de sus restos
14|6|F|67093|14|6

✝ **ANTONIO ABDALA. - Q. E. P. D. - Falleció el 13-VI-1975. - C.A.S.R. y B.P. -** Hijos e hijos políticos y nietos de Camilo Antonio, participan con pesar el fallecimiento de su apreciado amigo e invitan al sepelio de sus restos.
14|6|F|67098|14|6

✝ **ANTONIO ABDALA. - Q. E. P. D. - Falleció el 13-VI-1975. - C.A.S.R. y B.P. -** Latife Vda. de Abrihaggle y Flia., participan con pesar el fallecimiento de su apreciado amigo, e invitan al sepelio de sus restos.
14|6|F|67098|14|6

✝ **ANTONIO ABDALA. - Q. E. P. D. - Falleció el 13-VI-1975. - C.A.S.R. y B.P. -** Angel Fares, José Fares y Sra., Miguel Bechara y Flia., participan con profundo dolor el fallecimiento de su querido amigo e invitan al sepelio de sus restos.
14|6|F|67098|14|6

✝ **ANTONIO ABDALA. - Q. E. P. D. - Falleció el 13-VI-1975. - C.A.S.R. y B.P. -** Sus vecinos: Juan De Rossis y Flia., Vicente Casciola y Flia., Miguel Salcedo Martín y Flia., Carlos Purpura y Flia., Carlos Sabez, José Dellafazia, Arturo Volochin, Ana María Robbio, Pedro Salatino, Manuel Domínguez, Carmen Martín, Flia. Pastor e Ignacio García y Sra., participan con pesar el fallecimiento de su apreciado amigo e invitan al sepelio de sus restos.
14|6|F|67098|14|6

✝ **ANTONIO ABDALA. - Q. E. P. D. - Falleció el 13-VI-1975. - C.A.S.R. y B.P. -** María Ester Tula Vda. de Taban y Flias. participan con pesar el fallecimiento de su apreciado amigo e invitan al sepelio de sus restos.
14|6|F|67098|14|6

✝ **ANTONIO ABDALA. - Q. E. P. D. - Falleció el 13-VI-1975. - C.A.S.R. y B.P. -** Sus hijos políticos y nietos de Wanda S.R.L. y personal, participan con profundo dolor el fallecimiento de la señora madre de su amigo Arturo Antuña, e invitan al sepelio de sus restos.
13|6|C|541|13|6

✝ **JESUSA TERENTE DE ANTUÑA. - Q.E.P.D. - Falleció el 13-VI-75. - C.A.S.R. y B.P.** Pedro García y Catalina C. de García, participan con dolor su fallecimiento e invitan al sepelio de sus restos.
14|6|C|551|14|6

✝ **JESUSA TERENTE DE ANTUÑA. - Q.E.P.D. - Falleció el 13-VI-75. - C.A.S.R. y B.P** Oscar M. Trapé y Flia., Aida Sánchez Ríos, Rosa Viotti y Flia., Correa, participan su fallecimiento e invitan al sepelio de sus restos.
14|6|C|551|14|6

✝ **JESUSA TERENTE DE ANTUÑA. - Q.E.P.D. - Falleció el 13-VI-75. - C.A.S.R. y B.P.** Sus vecinos: familias de: Barcia, Romero, Gracia, López, Silvestri, Terraza y Heredia, participan su fallecimiento e invitan al sepelio de sus restos.
14|6|C|551|14|6

✝ **JUAN ENRIQUE PELAYES**
Q. E. P. D.
Falleció el 10-VI-1975

Su madre, esposa, hijos y hermanos participan su fallecimiento e invitan al sepelio de sus restos hoy a las 17 horas en el cementerio de Godoy Cruz. Casa mortuoria: Pirovano 218, Barrio Juárez, Godoy Cruz. Servicio Casa Loreti y Cía. San Martín 571, Cdad.
13|6|C|226|14|6

✝ **ANTONIO ABDALA. - Q. E. P. D. - Falleció el 13-VI-1975. - C.A.S.R. y B.P. -** José Bechara y hermanos y sus respectivas familias participan con dolor el fallecimiento del padre y padre político de sus vecinos y amigos Antonio y María Elena e invitan al sepelio de sus restos.
14|6|F|67098|14|6

✝ **ANTONIO ABDALA. - Q. E. P. D. - Falleció el 13-VI-1975. - C.A.S.R. y B.P. -** Alfredo Baschini y Marta Abihaggle de Baschini, participan con hondo pesar su fallecimiento e invitan al sepelio de sus restos.
14|6|F|67098|14|6

✝ **ANTONIO ABDALA. - Q. E. P. D. - Falleció el 13-VI-1975. - C.A.S.R. y B.P. -** El grupo de amigos de la Sociedad Libanesa de Luján de Cuyo, participan con profundo dolor el fallecimiento del padre y padre político de sus apreciados amigos Elena y Tono e invitan al sepelio de sus restos.
14|6|F|67098|14|6

✝ **JESUSA TERENTE DE ANTUÑA**
Q.E.P.D.
Falleció el 13-VI-75
C. A. S. R. y B. P.

Sus desconsolados hijos: Arturo y José Maximiliano, sus hijos políticos Aurelio Alonso, Josefino, Perosio y María Elena Caretta, su hermana Mercedes T. de Castaño (a)., sus nietos: Florentina A. de Luengo, Alicia Alonso, María Elena y Juan Carlos Antuña, Oscar María Trapé y Silvia Sánchez Ríos, nieto político: Pedro Luengo, bisnietos: Orlando y Ernesto Luengo, Alejandro Trape y demás deudos participan su fallecimiento e invitan al sepelio hoy a las 16, en el cementerio de Capital, casa de duelo: Nicolás Avellaneda 361, Ciudad. Servicio Casa Boito e Hijos.
14|6|C|551|14|6

✝ **JESUSA T. VDA. DE ANTUÑA Q.E.P.D. - Falleció el 13-VI-75** Su ahijada Delia de Zaragoza, Juan Carlos Zaragoza, Eduardo Trensal y Flia., Amelia de Miraller y Flia., participan su fallecimiento.
14|6|C|532|14|6

✝ **JESUSA T. VDA. DE ANTUÑA Q.E.P.D. - Falleció el 13-VI-75** Nasif Jorge y familia participan con profundo dolor el fallecimiento de la señora madre de su socio y amigo señor Arturo Antuña, e invitan a acompañar sus restos.
14|6|C|509|14|6

✝ **JESUSA T. VDA. DE ANTUÑA Q.E.P.D. - Falleció el 13-VI-75** El Directorio de Antuña, Cutuli y Cía. S. A., participa con profundo dolor el fallecimiento de la señora madre del presidente de la firma señor Arturo Antuña, e invita a acompañar sus restos.
14|6|C|509|14|6

✝ **JESUSA T. VDA. DE ANTUÑA Q.E.P.D. - Falleció el 13-VI-75** Personal de Antuña, Cutuli y Cía. S. A., participa con profundo dolor el fallecimiento de la señora madre del presidente del Directorio señor Arturo Antuña, e invita a acompañar sus restos.
14|6|C|509|14|6

✝ **JESUSA T. VDA. DE ANTUÑA Q.E.P.D. - Falleció el 13-VI-75** María C. de Garriga, David Saldeña y Flia., María de las Mercedes de Paz y Edgardo Venditti y señora participan su fallecimiento e invitan al sepelio de sus restos.
14|6|C|524|14|6

✝ **JESUSA T. VDA. DE ANTUÑA Q.E.P.D. - Falleció el 13-VI-75** Rodríguez, Cantero y Cía. S.R.L. participa con profundo pesar el fallecimiento de la madre de su amigo Arturo e invita al sepelio de sus restos.
14|6|F|67067|14|6

✝ **JESUSA T. VDA. DE ANTUÑA Q.E.P.D. - Falleció el 13-VI-75** Personal de Avanzada S. A. de Córdoba participa con pesar el fallecimiento de la señora madre de su directivo señor Arturo Antuña e invita al sepelio de sus restos.
14|6|F|67067|14|6

✝ **JESUSA T. VDA. DE ANTUÑA Q.E.P.D. - Falleció el 13-VI-75** Personal de Tatiana Modas participa con pesar el fallecimiento de la señora madre de su directivo señor Arturo Antuña e invita al sepelio de sus restos.
14|6|F|67067|14|6

✝ **JESUSA T. VDA. DE ANTUÑA Q.E.P.D. - Falleció el 13-VI-75** Avanzada S. A. de Córdoba participa con pesar el fallecimiento de la madre de su socio Arturo e invita al sepelio de sus restos.
14|6|F|67067|14|6

✝ **JESUSA T. VDA. DE ANTUÑA Q.E.P.D. - Falleció el 13-VI-75** Tatiana Modas participa con pesar el fallecimiento de la madre de su socio señor Arturo e inv

LUIS STRADIOTTO

Q.E.P.D.

FALLECIO EL 15-V-1975

Su esposa, hijos y demás familiares, agradecen íntimamente a todas aquellas personas e instituciones que hicieron llegar sus expresiones de condolencias, notas de pésame, ofrendas florales, coronas de caridad, asistencia al velatorio y acompañamiento de sus restos al cementerio de Los Barriales - Junín e invitan a la misa que para rogar por el eterno descanso de su alma se oficiará mañana a las 16 horas en la Capilla de Rodríguez Peña, Junín, al cumplirse un mes de su desaparición.

14|6|F|68662|14|6

Aurora Celia Maure de González

Q. E. P. D.

Falleció el 9 VI-1975

Hijos, hijos políticos, nietos y ahijados, agradecen profundamente a familiares y amigos por sus expresiones de condolencias. A los Dres. Yaski, Carosella y Fischer por su abnegada atención, y a la Srta. Hilda Guajardo por su dedicación y cariño.

14|6|C|400|14|6

AVISOS FUNEBRES

PARTICIPACIONES

✝ **JORGE HABERMANN - Q. E. P. D. - Falleció el 12-VI-75 -** Salvador Roca, su esposa Rina Estella Mendarelli y familia, participan el fallecimiento de su amigo Jorge Habermann y ruegan a sus amistades un piadoso recuerdo.

14|6|C|335|14|6

✝

JULIO HORACIO RAGAZZONE FONCEA

Q. E. P. D.

Falleció el 12-VI-75.

C.A.S.R. y B.P.

Sus desconsolados padres: Mario Julio Ragazzone y Ana Luisa Ventura Foncea de Ragazzone, sus hermanos: Ana María, Mario Eduardo, Ricardo Rafael, Raúl Roberto, Silvia Beatriz, Jorge del Canto y Cristina Silva; sus sobrinos: Marcelo y Andrea Del Canto, Verónica Ragazzone, su madre en el afecto Lola, sus tíos Emilia y Raúl Moreti, Reginaldo y Ema Norton, Rafael y Lelia Ragazzone, Pedro y Matilde Ragazzone, Oscar y Lía Moretti, Alfonso y Estela Foncea, Carlos y Martha Foncea, sus primos: Norton Ragazzone, Moretti Ragazzone, Ragazzone Latino, Ferrer Ragazzone Foncea Avila, Foncea Eva, primos políticos y sus respectivas familias participan con dolor su fallecimiento e invitan a la misa hoy 11 hs. en la Iglesia Los Dolores.

14|6|C|529|14|6

✝ **JULIO HORACIO RAGAZZONE. - Q. E. P. D. - Falleció el 12-VI-1975. -** Su tía Leonor S. de Wittenstein, primos Carlos, Maricarmen, Cunga y Roberto participan con profundo dolor su fallecimiento y que sus restos fueron inhumados en el día de ayer.

14|6|C|C|364|14|6

✝ **JULIO HORACIO RAGAZZONE - Q.E.P.D. - Falleció el 12-VI-1975. -** Cacho Fraire, Mónica Beatriz Fraire, Rubén Guiñazú y Susana Fraire de Guiñazú, participan con profundo pesar su fallecimiento.

14|6|C|249|14|6

✝ **JULIO HORACIO RAGAZZONE. - Q. E. P. D. - Falleció el 12-VI-1975. -** Juan Arturo Escudero y Flia., participan con pesar el fallecimiento de su apreciado y querido amigo y que sus restos fueron inhumados en el cementerio de la Capital.

14|6|C|369|14|6

✝ **JULIO HORACIO RAGAZZONE. - Q. E. P. D. - Falleció el 12-VI-1975. -** El Centro de Estudiantes de Nutrición, participan con profundo dolor el fallecimiento de su compañero de Agrimensura y que sus restos fueron inhumador ayer.

14|6|C|348|14|6

✝ **JULIO HORACIO RAGAZZONE. - Q. E. P. D. - Falleció el 12-VI-1975. -** Orlando Moretti y Rosa Arizu de Moretti e hijos: Pedro, Marthita, Orlando, Mónica y Flias., participan con hondo pesar su fallecimiento y que sus restos fueron inhumados ayer en el Cementerio de la Capital.

14|6|F|68409|14|6

✝ **JULIO HORACIO RAGAZZONE - Q.E.P.D. - Falleció el 12-VI-1975 -** Gustavo Oliva Adriana Oliva, Fato Mendoza, Fernando Oliva y Cristina Guerrero participan con dolor el fallecimiento de su gran amigo.

14|6|C|495|14|6

✝ **JULIO HORACIO RAGAZZONE FONCEA. - Q.E.P.D. Falleció el 12-VI-75. C.A.S.R. y B.P. -** Tortugas de Cuyo participa con profundo pesar su fallecimiento y que sus restos fueron inhumados en el cementerio de la Capital.

14|6|C|5[illegible]

✝ **JULIO HORACIO RAGAZZONE - Q.E.P.D. - Falleció el 12-VI-75. -** Dr. José L. Oliva y Nelda Arozamena de Oliva, Dr. Pascual Taccone, Isabel Arozamena de Taccone y Penée Pagotto de Arozamena, participan su fallecimiento.

14|6|C|498|14|6

✝

MARIA TERESA LONGHIN DE DEMARCHI

Q.E.P.D.

Falleció el 12-VI-75

C.A.S.R. y B.P.

Su desconsolado esposo, Delfín Luis Demarchi; hijos: Eliseo José, José Delfín y Omar Angel Demarchi; hija política, Yolanda Gladys Coronado; nietos: Eduardo Eliseo y Roberto Darío Demarchi; padres: José Longhin y Virginia Sisvestrini de Longhin; madre política, Rosa Fantaguzzi Vda. de Demarchi; hermanos: Gerónimo, Adela, Juan, Clara, María, Alberto y Alfredo Longhin; hermanos políticos, tíos, primos, sobrinos y demás familiares, participan su fallecimiento y que sus restos fueron inhumados en el día de ayer, a las 17.30 horas, en el cementerio de Luján. Casa de duelo: Brandsen s|n. Perdriel, Luján. Servicio: Cochería Alarcón. Luján.

14|6|F|68406|14|6

✝ **MARIA TERESA LONGHIN DE DEMARCHI. Q.E.P.D. Falleció el 12-VI-75. C.A.S.R. y B.P. -** Sus padres: José Longhin y Virginia Silvestrini de Longhin; hermanos: Gerónimo, Adela, Juan, Alberto, Alfredo, Clara y María; hermanos políticos y sobrinos participan con dolor su fallecimiento y que sus restos fueron inhumados en el día de ayer.

14|6|F|67084|14|6

✝ **MARIA TERESA LONGHIN de DEMARCHI - Q.E.P.D. - Falleció el 12-VI-75 - C.A.S.R. y B.P.** Su hermana: Clara Longhin de Murgia; hermano político: Víctor Murgia; sobrinas: Norma Gladys, Silvia Estela, Patricia Mónica y María Virginia Murgia, participan con hondo pesar su fallecimiento y que sus restos fueron inhumados ayer en el Cementerio de Luján.

14|6|F|68407|14|6

✝ **MARIA TERESA LONGHIN DE DEMARCHI. Q.E.P.D. Falleció el 12-VI-75. C.A.S.R. y B.P. -** Juan Antonio Longhin y familia, participan con pesar el fallecimiento de su querida hermana y que sus restos fueron inhumados en el día de ayer en el cementerio de Luján.

14|6|F|67084|14|6

✝ **MARIA TERESA LONGHIN DE DEMARCHI. Q.E.P.D. Falleció el 12-VI-75. C.A.S.R. y B.P. -** Adhano Demarchi y familia, participan con dolor el fallecimiento de su hermana política y que sus restos fueron inhumados en el día de ayer.

14|6|F|67084|14|6

✝ **MARIA TERESA LONGHIN DE DEMARCHI. Q.E.P.D. Falleció el 12-VI-75. C.A.S.R. y B.P. -** Sus hermanos: Alberto y Clara; hermanos políticos: Irma Pascualetto de Longhin y Víctor Murgia y sobrinos participan con dolor su fallecimiento y que sus restos fueron inhumados en el día de ayer.

14|6|F|67024|14|6

✝ **MARIA TERESA LONGUIN DE DIMARCHI. - Q.E.P.D. - Falleció el 12-VI-1975. -** Su tía: Angela Carolina Longuin Vda. de Stevanato; sus primos: Victorio Stevanato, Guerino Stevanato, Italo Stevanato, Carlos Stevanato, Ana Stevanato de Venturín y Luisa Stevanato de Currenti y sus respectivas familias participan con profundo dolor su fallecimiento y que sus restos fueron sepultados ayer en el cementerio de Luján de Cuyo.

14|6|F|67070|14|6

✝ **MARIA TERESA LONGHIN de DEMARCHI - Q.E.P.D. - Falleció el 12-VI-75 - C.A.S.R. y B.P.** María C. vda. de Murgia e hijos: Sebastián Murgia, Pascua B. de Murgia, Carlos Murgia y Ana López de Murgia y familias, participan con pesar el fallecimiento de la hermana de su hija y hermana política, respectivamente, señora Clara Longhin de Murgia y que sus restos fueron inhumados ayer en el cementerio de Luján.

14|6|F|68407|14|6

✝ **MARIA TERESA LONGHIN de DEMARCHI - Q.E.P.D. - Falleció el 12-VI-75 - C.A.S.R. y B.P.** Domingo Ferrante y familia y José Ferrante y señora, participan con hondo pesar el fallecimiento de su dilecta amiga y vecina, y que sus restos fueron inhumados ayer en el cementerio de Luján.

14|6|F|68407|14|6

✝ **MARIA TERESA LONGHIN de DEMARCHI - Q.E.P.D. - Falleció el 12-VI-75 - C.A.S.R. y B.P.** Alfonso Coronado, Antonia V. de Coronado, Antonio Coronado, Silvia M. de Coronado y su ahijada Marisa y José Luis Coronado, participan con hondo pesar el fallecimiento de la madre de su hijo y hermano político, respectivamente, Eliseo José Demarchi, y que sus restos fueron inhumados ayer.

14|6|F|68407|14|6

✝ **MARIA TERESA LONGUIN DE DIMARCHI. - Q.E.P.D. - Falleció el 12-VI-1975. -** Los vecinos de calle Manuel Moreno, familias: Sáenz, López, Kaul, Corsino, Retamales, Carrillo, Almeida, Pattini y Venier participan el fallecimiento de la hermana de la señora Adelia Longuín de Mauri y que sus restos fueron inhumados en el día de ayer.

14|6|F|53531|14|6

✝ **MARIA TERESA LONGHIN DE DEMARCHI. Q.E.P.D. Falleció el 12-VI-75. C.A.S.R. y B.P. -** Teodoro Quevedo, Oscar Díaz, Octavio Scopel, Juan De Blassis, Salvador Coda, Héctor Acordino, María Dagostini, Francisco Honores, Miguel Giménez, Francisco Ciafrelli, Pablo Calderón, Francisco Fiocchetta y Robertson Merino y sus respectivas familias participan el fallecimiento de la hermana de su vecino y amigo Juan Longhin y que sus restos fueron inhumados en el día de ayer.

14|6|F|67084|14|6

✝ **MARIA TERESA LONGHIN DE DEMARCHI. Q.E.P.D. Falleció el 12-VI-75. C.A.S.R. y B.P. -** Antonio Fazio y familia, participan el fallecimiento de la madre política de sus ahijados y sobrinos Eliseo Demarchi y Yolanda Coronado de Demarchi y que sus restos fueron inhumados ayer.

14|6|F|67084|14|6

✝ **MARIA TERESA LONGHIN DE DEMARCHI. Q.E.P.D. Falleció el 12-VI-75. C.A.S.R. y B.P. -** José Federico Valverde y familia participan el fallecimiento de la madre de sus sobrinos políticos Eliseo Demarchi y Yolanda Coronado de Demarchi y madre de su colaborador José Delfín Demarchi y que sus restos fueron inhumados en el día de ayer.

14|6|F|67024|14|6

✝ **MARIA TERESA LONGHIN DE DEMARCHI. Q.E.P.D. Falleció el 12-VI-75. C.A.S.R. y B.P. -** Alberto Ghilardi y familia, Andrés Oscar Ghilardi y señora, participan con hondo pesar el fallecimiento de la señora de su dilecto amigo Delfín Demarchi y que sus restos fueron inhumados en el día de ayer.

14|6|F|67084|14|6

✝ **MARIA TERESA LONGHIN DE DEMARCHI. Q.E.P.D. Falleció el 12-VI-75. C.A.S.R. y B.P. -** Rosa Vda. de Demarchi e hija Angela Demarchi participan con profundo dolor su fallecimiento y que sus restos fueron inhumados en el día de ayer.

14|6|F|67084|14|6

✝ **MARIA JAEL RODRIGUEZ Vda. DE OLGUIN. - Q.E.P.D. - Falleció el 11 - VI - 1975. - C.A.S.R. y B.P. -** La Unión Docentes Argentinos (UDA), participa el fallecimiento de la señora madre del ministro de Cultura y Educación, profesor Dardo Salomón Olguín y que sus restos fueron inhumados en el cementerio de la capital.

14|6|C|519|14|6

✝

JOSEFA LO CASCIO DE MALTESE

Q.E.P.D.

Falleció el 12-VI-1975.

C.A.S.R. y B.P.

Su desconsolado esposo: José Carmelo Maltese; hijos: María, Juan y Roberto; hijos políticos: Cristina Acosta y Dominga Fazio; hermanos políticos: Salvador, María y Antonia; ahijadas: María y Rosa Maltese; nietos: José, Cayetano, Carlitos y Patricia, sobrinos y demás deudos, participan su fallecimiento y que sus restos fueron inhumados en el cementerio de Godoy Cruze. Casa de duelo: Ceretti 276, Godoy Cruz. Servicio: Casa Flores.

14|6|C|537|14|6

✝ **JOSEFINA DE MALTESE. - Q.E.P.D. Falleció el 12-VI-75. -** Secundino Muñoz y flia. participan con profundo pesar su fallecimiento e invitan al sepelio de sus restos.

14|6|C|321|14|6

✝ **JOSEFINA DE MALTESE. - Q.E.P.D. Falleció el 12-VI-75. -** Su vecino y amigo Pedro Doctorovich y flia., participan con dolor su fallecimiento e invitan al sepelio de sus restos.

14|6|C|401|14|6

✝ **JOSEFINA DE MALTESE. - Q.E.P.D. Falleció el 12-VI-75. -** El personal del Instituto Nacional de Vitivinicultura participa con dolor el fallecimiento de la madre política de su compañera María Cristina Acosta de Maltese y tía del señor secretario general de A.T.E. e invitan a elevar una oración en su memoria.

14|6|C|397|14|6

✝ **JOSEFINA DE MALTESE. - Q.E.P.D. Falleció el 13-VI-75.** Roberto, Norma, Mercedes, Marina, China, Gladys, Susy, Silvia, Rolando, Susana, Fanny, Cristina, Marisa, María Antonieta, Margarita, Benito, Oscar Rodolfo, Betty, Gloria, Hugo, Lucía, Celia y Ernesto Rojas participan el fallecimiento de la madre política de su compañera María Cristina Acosta de Maltese e invitan a elevar una oración por el eterno descanso de su alma.

14|6|C|398|14|6

✝ **JOSEFA LOCACCIO DE MALTESSE. - Q.E.P.D. - Falleció el 13-VI-75. -** El Sindicato del personal de la Universidad Nacional de Cuyo participa con profundo pesar el fallecimiento de la madre del compañero Francisco Maltesse.

14|6|C|289|14|6

✝ **JOSEFA LOCACCIO DE MALTESSE. - Q.E.P.D. - Falleció el 12-VI-75. -** La dirección y personal de Agrofert y Mendoza Travel: Máximo Goldstein, Omar Martínez Risso, Angel García Vian, Enrique Ureña, Hugo Rosales, Miguel Musotto, Luis Varisco, Julio Cuquejo, Ricardo Catena, Omar Hassan, Gladys Morales, Irene Guldberg, y Alicia Balestra participan su fallecimiento y que sus restos fueron inhumados en el día de ayer.

14|6|C|466|14|6

✝ **JOSEFA LO CASCIO DE MALTESE. Q.E.P.D. - Falleció el 12-VI-75. -** Familias de: Catracchia, Pisi, Caponi, Morales, Ochoa, Lescano, Erbutti, Macía, Campoy, Pascualetto, Sra. Margarita, Muñoz, Doctorovich, Marcos, Vera, Alsina, Moyano, Mazzatesta, Bazán, Sebastián, Fontanela, Azpillaga, Raguza, Carrieri, Reyes, Sosa, Arrulo, Aberasay, Musoto, Godoy y Bariffuzza, participan con profundo dolor el fallecimiento de su querida vecina y amiga, y piden a sus amistades eleven una plegaria para su eterno descanso.

14|6|F|67085|14|6

✝ **JUAN VIDELA - Q.E.P.D. - Falleció el 12 - VI - 1975. -** El personal de tractoristas, mecánicos y choferes de Finca "La Colonia": Jorge y Mauricio Ferreira, Alfredo, Lucas y Mario Ponce, Juan y Héctor Dean, Román y Renee Cordero, Juan, Luis y Pedro Squizziatto, Jacinto Mioni, Antonio Ascurra, Narciso Rojas, Manuel Barrera, Angel Arco, Eladio Leyes, Juan Sfreddo, Cruz Torres y Gerardo Retamales y sus respectivas familias, participan con pesar el fallecimiento de su compañero de trabajo y que sus restos fueron inhumados ayer.

14|6|F|68405|14|6

✝ **JUAN VIDELA - Q.E.P.D. - Falleció el 12 - VI - 1975. -** El personal administrativo de la Finca "La Colonia", Furlotti S. A.: Jorge, Luis y Alfredo Baggio, Luis Alessi, Aurelio Baldasso, Italo Reale, Juan Baggio, Francisco Vicario, Atilio Santoni, Juan Suazo, Juan Barrera, Luis Adaro, Juan Muñoz, Antonio Morassutti, Felipe Aravena, Humberto Dominguez, Víctor Avila y sus respectivas familias, participan su fallecimiento y que sus restos fueron inhumados ayer.

14|6|F|68405|14|6

✝ **JUAN VIDELA - Q.E.P.D. - Falleció el 12 - VI - 1975. -** El personal de Almacén y Administración de Finca "La Colonia": Manuel Ponce, Juan Avila, Aldo Fortte, Pedro Aguirre, Luis Abrego, Melitón Ponce, Seferino y Sebastián Alaniz, Cleofe Funes y sus respectivas familias, participan con pesar el fallecimiento de su compañero más antiguo de trabajo y que sus restos fueron inhumados ayer.

14|6|F|68405|14|6

✝ **JUSTA PASTORIZA GELVES Vda. de COLLADO. - Q.E.P.D. - Falleció el 11-VI-75. -** Luciano Rispoli y flia., y Rosa Rispoli Vda. de Cornejo, participan con profundo dolor el fallecimiento de la madre de su querido amigo Enrique y que sus restos fueron inhumados ayer.

14|6|F|68649|14|6

✝ **JUSTA PASTORIZA GELVES VDA. DE COLLADO. - Q. E. P. D. - Falleció el 12-VI-1975.-** Rosa R. de Cornejo e hijos, participa con dolor el fallecimiento de la madre de Enrique Collado y que sus restos fueron inhumados en el día de ayer.

14|6|C|274|14|6

✝ **PETRONA RIVEROS DE ONTIVEROS - Q.E.P.D. - Falleció el 11-VI-1975 -** La Sociedad Dotta Hnos. SA.CIFI. y todo su personal, participan el fallecimiento de la señora esposa de su colaborador y gran amigo y que sus restos fueron inhumados en el día de ayer.

14|6|C|256|14|6

✝ **MARIA JAEL RODRIGUEZ DE OLGUIN. - Q. E. P. D. - Falleció el 11 - VI - 1975. -** El personal docente de la Esc. Técnica Agraria "Miguel A. Pouget" acompaña en su dolor el Sr. ministro de Cultura y Educación.

14|6|C|320|14|6

✝ **ANTONIO CASTRONOVO. - Q.E.P.D. - Falleció el 12-VI-75.** Nazareno Verdolini y Flia., Nicolás Verdolini y Flia., participan con hondo pesar el fallecimiento del abuelo de su hija política y cuñada y que sus restos fueron inhumados en el día de ayer en el cementerio de Guaymallén.

14|6|C|278|14|6

✡

ELISA GOLDIN DE BOVERMAN

Falleció en Buenos Aires el

12-VI-1975

Su hijo, David Boverman, hija política: Esther Lojchin de Boverman; nietos: Sergio Gustavo, Silvia Estela y Alejandro Luis; nieta política: Elba Beatriz, Merin de Boverman, participan con profundo pesar su fallecimiento y que sus restos fueron inhumados en el cementerio de Liniers. Casa de duelo: Viamonte 752, 2º piso, Buenos Aires.

13|6|C|296-297|146|AD

✡ **ELISA GOLDINE de BOVERMAN. - Q.E.P.D. - Falleció en Buenos Aires el 12-VI-75.** Samuel Vexlir, Raquel Lechin de Vexlir, Julio Levin, Estela Vexlir de Levin, participan con dolor su fallecimiento y que sus restos fueron inhumados en el cementerio Israelita.

14|6|C|550|14|3

AGRADECIMIENTO

✝ **DIEGO EDUARDO MACKINNON - Q. E. P. D. - Falleció el 9 - V - 1975. -** Eduardo Mackinnon y señora, agradecen a amigos, familiares e instituciones las condolencias recibidas con motivo de su reciente duelo.

14|6|C|313|14|6

ORACIONES

✝ **ADOLFO ALBERTO VIGGIANI. - Q. E. P. D. - Falleció el 14 - VI - 1965. -** Su esposa, hijos, hijos políticos y nietos, ruegan a familiares y amigos una oración a su querida memoria al cumplirse el décimo aniversario de su fallecimiento.

14|6|C|328|14|6

Demostración al Dr. Poviña por sus 50 años en la sociología

El doctor Alfredo Poviña recibió anoche una expresiva demostración por sus 50 años ininterrumpidos de actividad en el campo de la sociología, en un acto académico realizado en la capilla del Colegio San José de los Hermanos Maristas. Fue organizado por la Sociedad Argentina de Sociología y el Centro de Altos Estudios e Investigaciones Sociales y Tecnológicas.

Tres oradores destacaron la personalidad del distinguido investigador: el licenciado Carlos González, en nombre de la Facultad de Ciencias Empresariales; el doctor Julio Soler Miralles, en representación de los ex alumnos, y el doctor Juan Ramón Guevara, por el Centro de Altos Estudios.

El tono de los discursos fue emotivo y, por momentos, conmovido. El licenciado González se refirió al "gran maestro de la sociología argentina", al que definió como hombre "modesto, sencillo, de trato amable, que durante años ha sabido descubrir en sus alumnos los verdaderos valores, impulsándoles con generosidad al trabajo creador y al espíritu de servicio". Agradeció la presencia del doctor Poviña, y le dio la bienvenida.

El doctor Soler Miralles afirmó que "más allá de la vigencia de las teorías que enseñó, de los conceptos que expuso y publicó, por encima de lo que fueron sus cursos, clases y seminarios, paralelamente a su conducta de magistrado y a su ciencia de jurista, supo brindarnos en la calidez de su presencia humana, en la nunca desmentida hombría de bien de su trato señorial, la mejor lección que una vida signada por tan altas calidades podía desplegar y el más valioso documento de autenticidad que es lo que, a la hora de la verdad, queda como sustento último y definitivo respaldo de toda acción docente".

El último orador, doctor Juan Ramón Guevara, exaltó cálidamente la personalidad del doctor Poviña —"mi amigo de todos los tiempos", lo definió— e hizo una síntesis biográfica que puso de relieve la ubicuidad intelectual de aquél. "La doctrina del maestro —aseveró— no ofrece ambigüedades. Su corriente es mansa y hialina como el saber socrático. Su sociología posee alma y sinceridad, y constituye un mensaje científico bruñido por la filosofía. Su propósito primero es observar y explicar los hechos sociales y señalar sus reconditas motivaciones psicológicas. El saber social, para él, avanza siempre sin dejar de mirar atrás y a la historia, único procedimiento para llegar a la raíz de la convivencia humana. Sus tesis científicas constituyen esquemas conceptuales, regidos por patrones ortodoxos. El hombre, según Poviña, recibe y suministra influjos de su conducta. Parte de su destino es él y por ello la primera preocupación del sociólogo es descubrir esa realidad enigmática que yace en el fondo de la personalidad".

El destacado sociólogo dicta su clase magistral, durante el acto académico realizado en el Colegio San José de los Hermanos Maristas.

Clase magistral

Acallados los aplausos con que el público recibió los discursos, el doctor Poviña —tras agradecer el homenaje— ofreció una clase magistral sobre el tema "¿Dónde está nuestra Sociología?"

Con notable precisión expositiva, el orador reseñó las principales etapas que han caracterizado a esa ciencia en nuestro país. Recordó la vieja problemática de la sociología tradicional y aseveró que aquella aparecía desplazada y desdibujada en los momentos actuales. "Esos problemas tuvieron importancia en su tiempo por las características de la sociedad que los enmarcaba: para la escuela comptiana, el problema fundamental era resolver la relación entre el hombre y la sociedad. Pero ahora ha desaparecido y ha dado lugar a otras características estudiadas por la psicología y la sociología, ciencias que deben marchar tomadas del brazo, ya que nadie es autosuficiente".

Su exposición tocó las figuras de Spengler y Toyanee ("una figura extraordinaria, cuya teoría se basaba en el choque del reto y respuesta") y desembocó en las nuevas alternativas que asignan a la sociología un papel de ciencia comprometida. "Eso no tiene ningún sentido, porque o es ciencia o es compromiso y si es esto último entonces es ideología".

Pero si es ideología se está relativizando la realidad, que es mirada a través de una lupa propia de esa misma ideología, que cuando se retira del objeto permite apreciar cómo se ha distorsionado esa realidad".

En la parte final de su alocución se refirió a las nuevas corrientes que sacuden el campo sociológico, y se detuvo en el ensayista canadiense Marshall Mac Luhan para quien el problema se sustenta en la posibilidad o no de la comunicación a través de los medios masivos. Hizo un análisis lúcido e incisivo de la influencia de la televisión en el hombre moderno y concluyó: "Con estas palabras he querido demostrar que la sociología avanza en función del tiempo".

Posteriormente el doctor Poviña fue agasajado con una cena, en el transcurso de la cual se le hizo entrega de un pergamino recordatorio, firmado por amigos, ex alumnos y personalidades de nuestro medio.

Reunión de la Sociedad de Sociología

Hoy, a las 10.30, en el local del Centro de Altos Estudios e Investigaciones Sociales y Tecnológicas de Mendoza, tendrá lugar la reunión extraordinaria del consejo directivo de la Sociedad Argentina de Sociología, que presidirá el doctor Alfredo Poviña.

Concurrirán a la reunión representantes de todas las filiales de la Sociedad, entre ellas la de Villa María, Córdoba, que será especialmente reconocida en esa sesión.

Con posterioridad al acto, a las 13, se servirá un almuerzo en las instalaciones de la Asociación de Dirigentes de Ventas, Entre Ríos 358, ciudad.

Candidatos de la lista "Celeste" realizaron una visita a LOS ANDES.

Comienzan los comicios en el Sindicato Gráfico

Hoy, de 10 a 19 y mañana, de 9 a 13, en la sede gremial de calle Patricias Mendocinas 1765, se realizarán las elecciones para la renovación total de autoridades en el Sindicato de Artes Gráficas de Mendoza. Con tal motivo concurrieron a la redacción de LOS ANDES los señores Héctor Rodolfo Altamira, candidato a secretario general; Ramón Héctor Molina, tesorero; Juan Ramón Peralta, encargado de Bolsa de Trabajo y Alberto Vega, apoderado, integrantes de la lista "Celeste" para los comicios que se inician hoy.

El señor Altamira, postulado para el cargo de secretario general, expresó que la lista "Celeste" había surgido de la inquietud de varios trabajadores, que pensaron que debía darse una estructura distinta a la organización, partiendo de la premisa que todo grupo organizado componente de una sociedad, no puede apartarse y si capacitarse técnica y culturalmente conociendo sus derechos y obligaciones. Agregó el señor Altamira que, de resultar triunfante la lista, sus integrantes "van a trabajar fundamentalmente en la parte gremial con la seriedad y el criterio que responde al diálogo serio y positivo que tanto necesita el país". Pero no sólo atraerá la atención la parte gremial, también —dijo— habrá preocupación, por lo cultural y lo social y deportivo. En lo gremial, señaló, se trabajará para defender a los afiliados, representándolos y dándole respaldo jurídico, velando por la defensa de sus intereses económicos y sociales y por la real aplicación del convenio colectivo de trabajo. En lo cultural, señaló, llevar a la práctica todas las manifestaciones que permitan un mayor acercamiento de todos los trabajadores hacia el sindicato, realizando conferencias, cursillos y reuniones y en lo social y deportivo, llevando a cabo distintos torneos deportivos y reuniones danzantes, como vínculos de amistad, unión y camaradería.

Además de los nombrados integran la lista "Celeste", Juan Benito Díaz, secretario adjunto; Enrique Rubén Coll, secretario de actas; Roberto Roldán, secretario de organización; Humberto Arnaldo Bustos, protesorero; Roberto F. Rementería, Antolín Flores y Oscar Héctor Porro, vocales titulares; Juan R. Montaña, José Torres y Norberto Del Pozzi, vocales suplentes y Américo Arias, Antonio García Conde y Raúl Gabriel Díaz, revisores de cuentas.

Farmacéuticos preocupados por el desabastecimiento

Laboratorios reclaman incremento del 120%

Los farmacéuticos de Mendoza y de todo el país están preocupados ante la posibilidad del cese del servicio público que prestan y del cual —afirmaron— son perfectamente conscientes.

"Lo hemos prestado —señalaron— hasta el límite de las posibilidades e incluso estamos midiendo las ventas para poder prolongar este servicio que es fundamental para la población. Jamás ha tenido, y esto que quede bien claro —manifestaron— la actitud de los farmacéuticos un carácter especulativo".

Esta preocupación del sector surge ante hechos concretos, como el cierre de farmacias en Buenos Aires y movimientos similares en todo el país, y un plenario para el lunes próximo en Mendoza, donde se resolverá igual medida si para entonces no hay soluciones a los problemas que lo afectan.

El motivo es el desabastecimiento. Los laboratorios no entregan nada —aseguraron— y muchos de ellos, especialmente los nacionales, irán a la quiebra por que no podrán reponer mercaderías a los precios actuales". Para las farmacias de Mendoza —indicaron— el panorama es muy desalentador, ya que con el ritmo actual en ventas y precios, en 40 días las estanterías estarán vacías". Informaron que las droguerías de nuestra provincia están cerradas y la única que provee es la Cooperativa Farmacéutica, que también puede caer ya en el desabastecimiento, por cuanto ha aumentado sus ventas, mientras han disminuido las de las farmacias. "Esto sería una señal —agregaron— de que habría una especie de mini acaparamiento por parte de algunas farmacias como para subsistir algunos días más".

También señalaron el desabastecimiento que, sobre todo en algunos productos como edulcorantes o hipotensores, se produce por excesos de compras del público, que es una reacción natural ante una amenaza de carencia total. Es por ello que en este momento las farmacias venden exclusivamente con recetas para poder mantener atención adecuada en los casos de real necesidad.

Aumento del 120%

Señalaron también los farmacéuticos que los laboratorios reclaman un aumento del 120%, lo que se traduciría para el público consumidor en un incremento del 100% en todos los medicamnetos. Algunas versiones de buena fuente —afirmaron— indican que el gobierno autorizaría un alza sólo del 70%.

Los motivos de estos pedidos de incrementos —dijeron— son por todos conocidos: nuevos valores del dólar y permisos de importación de drogas, si se tiene en cuenta que casi el 90% de éstas provienen de América del Norte, Europa y Japón.

Márgenes de ganancias

Otro de los problemas graves que afrontarán las farmacias —señalaron— son sus propios márgenes de ganancias que actualmente están en el orden del 25% sobre ventas o 20% sobre costos. Ya resultan insuficientes —aseguraron— por la imposibilidad para reponer mercaderías y de abastecer al público. Esta situación en algunos lugares como La Plata, se tornó grave y en muchos casos derivó en hechos de violencia.

Esto tiene otra connotación porque no les resulta posible vender a crédito o cuentas corrientes y han debido restringir el servicio a mutuales —manifestaron— excepto en los casos urgentes. Los laboratorios ya no entregan más a 60, 90 y 120 días y a veces más. Ahora mandan el 20% de los pedidos o nada y son estrictos, ya que generalmente exigen pago al contado.

Consultas

El análisis sobre el problema medicamentos, desabastecimiento, precios y posibilidades de la actividad, se efectuó durante una reunión con LOS ANDES de la que participaron el presidente de la Cooperativa Farmacéutica de Mendoza y vicepresidente del Colegio de Farmacéuticos local, doctor Carlos Rodríguez; el gerente general de la Federación de Cooperativas Farmacéuticas del país, señor Alfonso Aimaretti; el señor Angel Bulacio, adscripto a gerente de Cooperativa LEFA de Capital Federal; el gerente de la Cooperativa PLATAFAN de La Plata, señor Marcelino Guillermo Basile y la señorita Victoria Fratea, tesorera de la Cooperativa Mendoza y vocal del Colegio de Farmacéuticos de nuestra provincia.

N. de la R.

Al cierre de esta edición, el Gobierno Nacional autorizó el aumento del 70 % en los medicamentos, en la salida de laboratorios.

Confuso episodio obligó al desalojo del Banco de Mendoza ayer en la mañana

Ayer, cerca de las 10 de la mañana, la hora de mayor afluencia de público a los bancos, una voz anunció por teléfono, a la Casa Central del Banco de Mendoza, que en el interior del local había sido colocada una bomba que estallaría de un momento a otro.

La situación era difícil. Las autoridades de la casa de crédito inmediatamente denunciaron el hecho a la Policía de Mendoza que se hizo presente en el lugar sin pérdida de tiempo. Mientras los agentes del orden procedían a la evacuación del local, San Martín y Gutiérrez, cortaba el tránsito y hacía circular a los curiosos y a los ocasionales peatones, personal de la Policía Científica revisaba prolijamente las dependencias del banco en busca del artefacto explosivo.

El trabajo del personal especializado se prolongó durante varios minutos. Por fin se informó que tanto el personal del banco como el público podían ingresar nuevamente al local ya que la alarma había sido falsa.

Concurso de peinadores

La Asociación Unificadora de Peluqueros y Peinadores informó que ha designado al señor Conrado Delfín Amaya para participar en el campeonato mundial de peluqueros a realizarse el 15 y 16 en el Luna Park, de la Capital Federal.

Profesionales

Médica. — Ha egresado de la facultad de Ciencias Médicas de la Universidad Nacional de Cuyo con el título de médica la señorita Haydée Rodríguez Comperatore. Cursó sus estudios primarios en las escuelas "Juan Martín de Pueyrredón" y Nº 4 "Dr. Mariano Moreno" y los estudios secundarios en el Liceo Nacional de Señoritas "Alfredo R. Bufano".

Haydée Rodríguez Comperatore

La nueva profesional se especializará en Ginecología y ejercerá en nuestro medio.

Estado del tiempo

MAXIMA: 18,2ºC
MINIMA: 3,6ºC

La temperatura máxima del día de ayer en el aeropuerto El Plumerillo fue de 18,2ºC, y se registró a las 17.10, mientras que la mínima de 3,6ºC, se anotó a las 5.10.

Hoy

PRONOSTICO OFICIAL

Tiempo bueno, con poco cambio de temperatura.

✝ **JUAN JUANTEGUY - Q. E. P. D. - Falleció el 15-IX-1974** Al cumplirse el noveno mes de su fallecimiento la Flia. ruega a sus familiares y amistades eleven una oración al Santísimo por su eterna paz.

14|6|C|921|14|6

✝ **JOSE MARIA MERCADO. - Q. E.P.D. - Falleció el 13-VI-75. -** Juan G. Arrieta, Angela C. de Arrieta sus hijos y nietos, participan su fallecimiento y ruegan una oración en su memoria.

14|6|C|549|14|6

HOMENAJE

✡

ROSITA WAISBERG DE TROSTANETZKY

Q. E. P. D.

Falleció el 10-V-1975

Al cumplirse un mes de su fallecimiento sus hijos invitan al homenaje que se realizará mañana, a las 11 hs., en el Cementerio Israelita.

14|6|C|416|14|6

MISAS Y FUNERALES

✝

PEDRO LOYOLA

Q.E.P.D.

Falleció el 16-VI-1974.

Su esposa, hijos y nietos invitan a sus familiares y amigos a la misa que para rogar por el eterno descanso de su alma y al cumplirse el primer aniversario de su fallecimiento se oficiará mañana domingo, a las 18 horas, en la iglesia de la Inmaculada Concepción de la ciudad de Palmira.

14|6|F|67094|14|6

✝

ELIDA IRENE ALDAY DE BERMUDEZ

Q. E. P. D.

Falleció el 5-II-1975

Su madre y hermanos, invitan a familiares y amigos a la misa que para rogar por el eterno descanso de su alma se oficiará hoy a las 18.30, en la capilla de los Jesuitas.

14|6|C|401|14|6

✝

JOSE AURELIO BARNI

Q. E. P. D.

Falleció el 14-VI-1974

C. A. S. R. y B. P.

Su esposa e hijos, invitan a familiars amigos y vecinos a la misa que en sufragio de su alma y con motivo de cumplirse un año de su fallecimiento será oficiada hoy a las 18.30 hs. en la capilla del Colegio de María Auxiliadora. Favor que agradecerán íntimamente.

13|6|C|0114|14|6|D

✝

ZAHAIDA SIMON

Q. E. P. D.

Falleció el 8-V-1975

Sus hermanos, sobrinos y demás familiares, invitan a la misa que se ofrecerá por el eterno descanso de su alma en la Parroquia San Juan Marón, calle Tomba

"El archivo de Odessa" en la trasnoche del Premier

El Premier dará en trasnoche "El archivo de Odessa", realización de Ronald Neame basada en el "best seller" de Frederick Forsyth, con guión de Kenneth Ross y George Markstein.

Los protagonistas son Jon Voigt, que encarna a Peter Miller, el joven reportero que toma sobre sí la responsabilidad de desenmascarar la temible organización de los SS; Mary Tamm, como Sigi, la novia del corresponsal; Maximilian Schell, en el rol de Eduard Roschmann, temible general nazi; y María Schell, como la madre del protagonista.

La música fue compuesta por Andrew Lloyd Webber y dirigida por Antony Bowles. La dirección fotográfica corrió por cuenta de Oswald Morris.

Funciones de teatro

Teatro Universitario.— Hoy, a las 22, y mañana a las 20, en Las Heras 430, se representará la obra del autor argentino Carlos Gorostiza, "El lugar" con dirección de Benito Talfiti.

Ombligo Teatro.— Hoy y mañana, a partir de las 22, en el subsuelo del Museo Municipal de Arte Moderno, este elenco teatral ofrecerá la obra de Mirko Buchin, "Víctor en el país de la censura". Dirección: Rafael Rodríguez e Ibis de Cepparo.

'La guerra privada de Gordon': el tráfico de drogas en Harlem

El América ofrecerá en trasnoche "La guerra privada de Gordon", film dirigido por Ossie Davis sobre argumento de Howard Friedlander y Ed Spielman, encabezado por un elenco de figuras poco conocidas en nuestras pantallas.

El argumento relata las aventuras de Gordon Hudson, que regresa a Harlem después de terminar su servicio en Vietnam como capitán de los Boinas Verdes, para asistir al funeral de su esposa, que ha fallecido a causa de una sobredosis de heroína. Hudson se enfrenta con el promotor que empujó a su esposa al vicio, un hombre de gran estatura al que llaman Big Pink y utilizando una pericia de karate manda al gigante al hospital por una buena temporada.

El rey de la droga en Harlem, cuando se entera, manda a tres de sus matones para que den una lección a Gordon y logran su propósito. A partir de ahí, Gordon tendrá un solo propósito que cumplir: llegar al cerebro maestro que se esconde tras el tráfico de drogas en Harlem.

Complementa "La aventura del Poseidón", con Gene Hackman y Ernest Borgnine.

Entregarán distinciones del certamen bíblico literario

La primera Iglesia Evangélica Bautista de Mendoza, en su sede de San Martín 2020, ciudad, realizará un acto mañana, a partir de las 20, para proceder a la entrega de los premios a los ganadores de su concurso bíblico literario. El programa tendrá el siguiente desarrollo: himno congregacional; lectura bíblica y oración; actuación del Coro Universitario de Mendoza con dirección del profesor Felipe Vallesi. Homenaje de recuerdo al doctor Guillermo Petra Sierralta, quien fuera presidente del jurado del concurso, y que estará a cargo de la profesora Adelina de Kaul, y luego entrega de premios.

La última parte estará dedicada al mensaje del pastor Eduardo Bresci, quien hablará de "La palabra que permanece para los tiempos que pasan" y, finalmente, nueva actuación coral.

Los premios fueron adjudicados de esta forma: primero, declarado desierto; segundo premio, Norma G. Armendari, Aristides Núñez y Roberto D. Martín; tres menciones honoríficas a Cecilia E. Dino, Miriam Armentano y Raquel de Bresci y una mención estímulo a Nancy Cortés.

El jurado estuvo integrado por Eduardo Bresci, Hugo Cavicchi, Rebeca de Luna, Adelina de Kaul, Samuel Ponce y Jaime Taylor.

Instituto de danzas inaugura hoy dos salas

En un acto organizado por los amigos de la Escuela de Danzas Elina Molina Estrella, se efectuará hoy, a las 20, la inauguración de las salas "Anna Pavlova" y "Antonia Mercé", e igualmente la presentación de la vicedirectora de la escuela, señora Ruth Finnemore de Orquín.

El desarrollo del acto será el siguiente: presentación y charla sobre la danza por el escritor Antonio Vázquez y actuación del Ballet de Cuyo, integrado por alumnas de ese centro de enseñanza.

Las salas a inaugurar han sido decoradas por la pintora Marina Puebla, quien confeccionó un mural en la denominada "Antonia Mercé" y con un carbón de Anna Pavlova, creación del artista plástico Honorio Barraquero.

Dictarán clase en el taller literario

Informó la filial Mendoza de la Sociedad Argentina de Escritores que hoy, de 17 a 19, tendrá actividad el taller literario, en la Biblioteca Pública General San Martín, con la clase de iniciación literaria a cargo del doctor Américo Cali.

Como la entidad ha dispuesto que alternen estas clases con el funcionamiento de las mesas de trabajos prácticos, aclaró que estas últimas reiniciarán sus tareas el sábado 21. La mesa de poesía está orientada por Juan Jorge Molinelli, Ibis Aguirre, María Gatani y Celia Lúquez; la de prosa por Serafín Ortega, Rosa Antonietti Filippini, Néstor Lemos y Antonio Fernández.

Dan conferencia en homenaje al poeta gallego Castelao

En la sede del Instituto Cuyano de Cultura Hispánica, Arístides Villanueva 389, será dictada una conferencia en homenaje al que fue destacado poeta gallego Alfonso Rodríguez Castelao, conocido en el mundo de las letras como "Castelao", quien fue el representante de la expresión máxima de la conciencia civil y cultura de la Galicia de nuestro siglo.

La conferencia estará a cargo del escritor Antonio Fernández Pérez (Fernanper), ganador del concurso regional de Cuyo de 1958 por su obra "Fojas al viento y hojas líricas". También como novelista, Fernanper obtuvo el premio latinoamericano con su obra "Don Rosendo de Amarán" e igualmente son títulos suyos las novelas "El cura de mi aldea" y "Fuente sonora". Fernández Pérez escribe en castellano y en gallego, su idioma natal.

El acto, que será de acceso libre, tendrá lugar el miércoles, a las 19.

Independencia: retrospectiva de tangos

Hoy y mañana a las 21, volverán a actuar en el Independencia Raúl Lavié y "Buenos Aires Trio". Presentará la conocida locutora de la televisión porteña Pinky.

El programa forma parte del ciclo "Otoño Cultural", organizado por la Dirección de Acción Cultural de la Provincia.

El show presentado por Pinky consiste en una retrospectiva de tangos a través de sus principales autores, compositores e intérpretes, a los que se agregan temas internacionales pertenecientes a comedias musicales que, durante su carrera, llevó Raúl Lavié a distintos escenarios del país y del extranjero.

El espectáculo dura casi dos horas e incluye treinta canciones y la participación del conjunto musical "Buenos Aires Trio".

Educación artística

Escuela Superior de Teatro. — Esta escuela, que depende de la Universidad Nacional de Cuyo, ha iniciado las clases del Club de Teatro Infantil, a cargo de la profesora Josefina Otero de Gioia.

Los interesados pueden obtener mayores datos en Las Heras 430, de 20 a 23.

Recital de flauta y guitarra en el Julio Quintanilla

En el teatro municipal Julio Quintanilla hoy, a las 11.30, habrá un acto musical que será presentado por la Dirección de Cultura de la Municipalidad de la Capital y el Instituto de Cultura Musical Iniesta Corma.

Actuarán Silvia Aballay, guitarra, y Pascual Crichigno, flauta, ambos alumnos de la Escuela Superior de Música. Estos jóvenes solistas obtuvieron el segundo premio en la categoría música de cámara en el "Tercer Concurso Internacional de Guitarra". Han dado recitales en departamentos de nuestra provincia, salas culturales de la capital y estudios radiales.

RESTAURANTE MUSICAL
TANGUERIA
Mi Viejo Rincón
LA CASA DEL TANGO EN MENDOZA
Rioja 1439 - Tel. 257442
EXTRAORDINARIO
SHOW DESPEDIDA
de este local, con la actuación de 14 consagrados artistas en TANGO y FOLKLORE
Próximamente inauguración de nuestro nuevo local.
RESERVAS AL TELEFONO 257442
14|6|F|68618|14|6

RESTAURANTE MONTUE
HOY CENA Y MAÑANA ALMUERZO EN HOMENAJE AL DIA DEL PADRE
Regale a Papá una tarjeta para la cena y concierto de Jazz con "Horacio Rosas Jazz 5", que se realizará el Jueves 19 de Junio, a las 21 horas.
Reserve su mesa al teléfono 223555
MAGIO
UGARTE 314 - LA PUNTILLA - MZA.
14|6|F|68672|14|6

"Las procesadas" dará a la 0.45 en el Gran Rex

"La procesadas" exhibirá en trasnoche de hoy el Gran Rex. Es una realización de Enrique Carreras cuyos principales actores son Mercedes Carreras, Olga Zubarry, Susana Rinaldi, Alberto Argibay, Myriam de Urquijo, Leonor Manso, Nora Massi, Silvina Rada, Golde Flami, Héctor Fuentes, Juan Carlos Altavista, Irene Morak y Noemí del Castillo.

El film se inicia con la investigación de la muerte de una reclusa, precisamente cuando se hallaba en el Instituto de Detención para Mujeres. De esto se ocupa el doctor Vallejos, juez de instrucción a disposición de quien se encontraba Irena Lagos, la internada muerta en sospechosas circunstancias.

La investigación directa la lleva a cabo la asistente social Beatriz Cavallari, joven agraciada e inteligente que, si en parte se siente impulsada a cumplir tan difícil cometido por haber sido amiga durante la niñez de Irene, lo hará también por amor a su profesión, que la mantiene en permanente actitud de piedad hacia las mujeres que por una u otra causa deben ser sometidas al rigor de una cárcel, velando por ellas una vez cumplidas las condenas, hasta su total recuperación moral y readaptación social.

Con argumento de José Dominianni y libro cinematográfico de Ulyses Petit de Murat y César Tiempo, se rodó en eastmancolor, con fotografía de Antonio Merayo y música de Tito Ribero.

13|6|F|68208|14|6

Espectáculos para niños

Teatro de Títeres. — Este elenco de la Escuela Superior de Teatro actuará mañana, a las 11, en Las Heras 430, con las obras "Piraterías" y "Plantas de durazno". Ejercerá la dirección Guillermo Carrasco.

Julio Quintanilla. — Mañana, a las 15, se ofrecerá el espectáculo "Pimientita" con la actuación de payasos, tonis, magos, números de danza e ilusionismo y la participación del público infantil.

Ombliguito Teatro. — Hoy y mañana, a las 17, en el subsuelo del Museo Municipal de Arte Moderno, representación de la obra "Abelardo es un amigo", con dirección de Rafael Rodríguez e Ibis de Cépparo.

Entregará premios de un concurso la filial de la Sade

Hoy, a las 19, en el departamento cultural de Química Argentina, Colón 424, la filial Mendoza de la Sociedad Argentina de Escritores, realizará un acto para hacer entrega de los premios y menciones a los ganadores de su concurso literario, prosa y verso, que con el título "Vendimia 75" convocó oportunamente.

En la reunión se devolverán los trabajos que no resultaron premiados y cuyos participantes así lo soliciten.

La entrada será libre.

Tome Arceli

CINES Y TEATROS

CENTRO

AMERICA - Hoy de 13,30 a 24 hs. "LA GUERRA PRIVADA DE GORDON" y "LA AVENTURA DEL POSEIDON" Trasnoche 0.45 hs. el mismo programa.

AVENIDA - Hoy de 14.30 a 24 hs. "EL AULLIDO DE LOS LOBOS" y "BENNY Y CHARLIE".

CARIBIAN - Hoy noche a las 21 hs. "OPERANDO ORO" y "LA LEYENDA DEL TAMARINDO".

CENTER - HOY Cont. de 14 a 24 hs. "LOS HIJOS DEL CAPITAN GRANT" y "LA NOCHE DE LAS NARICES FRIAS". Trasnoche 0.45 hs. "JUNTOS SON DINAMITA" y "EL TRITURADOR".

CINEMA - Hoy de 14 a 24 hs. "LOS HIJOS DEL CAPITAN GRANT" y "LA NOCHE DE LAS NARICES FRIAS".

CITY - Hoy de 14.30 a 24 hs. "EL ALAMO". Además: Variedades.

CONDOR - Hoy de 14.15 a 24 hs. "LO MATE A FACUNDO" y "LAS DOS CULPAS DE BETINA".

LAVALLE - HOY de 14.30 a 24 hs.: "CONEXION EN HONG KONG". "BUEN FUNERAL AMIGO, YO PAGO". Trasnoche 0.45: "JUANITA NALGAS DE ORO" y "HIJO DE LA VIOLENCIA".

LUXOR - Hoy de 14 a 24 hs. "MI NOVIA EL..." y "ROMANCE EN LA CAMA".

OPERA - Hoy "EL MATRIMONIO PERFECTO", y "LOS GLORIOSOS BASTARDOS". Trasnoche 0.45 hs. el mismo programa.

PREMIER - HOY Cont. de 13.45 a 24 hs. "AMARCORD" y "EL MERCADER DEL VICIO". A las 13.45, 17.80 y 21.00 hs. Trasnoche 0.45 hs. "EL ARCHIVO DE ODESSA" y "EL VENGADOR ANONIMO".

ROXY - HOY Cont. de 13.45 a 24 hs. "AEROPUERTO 1975" y "LUNA DE PAPEL". Trasnoche 0.45 hs. "JUNTOS SON DINAMITA" y "EL TRITURADOR".

REAL - Hoy noche a las 21 hs. "Cinco locos en España" y "Un loco lindo en apuros".

GRAN REX - Cont. de 14.30 a 24 hs. "EL EJECUTIVO EROTICO" y "DOS CONTRA LA CIUDAD". Trasnoche 0.45 hs. "LAS PROCESADAS" y "LA FLOR DE LA MAFIA".

SELECTRO - Hoy noche 21 hs.: "Noticiario Panamericano" "UNA PISTOLA PARA RINGO" "DONDE FUE A PARAR LA 7ª COMPAÑIA".

AUTOCINE BROADWAY. - Hoy "LAWRENCE DE ARABIA" y "Variedades". Trasnoche 0.45 hs.: "ESPOSAS DE MEDICOS". "UN ASALTO AUDAZ".

EL CERRO (Cine Auto) El Challao. - Hoy, a las 21 hs.: "EL EXORCISTA" Technicolor. "LOS AMANTES DE VENECIA" Technicolor. Función trasnoche 0.45 hs.: "LA MARY" Technicolor. "LA BALADA DEL REGRESO" Technicolor. Proh. men. de 18 años.

GRAN AUTOCINE MENDOZA - Hoy 21 hs.: "LOS CHANTAS". 22.30 hs.: "LO PROHIBIDO ESTA DE MODA". 0.35 hs.: "LOS CHANTAS" color.

TEATROS

INDEPENDENCIA. - Hoy 21 hs.: Pinky presenta "EL SHOW DE LAVIE", retrospectiva de tangos y comedias musicales.

U.N.C. - Obra: "EL LUGAR". Día: Hoy a las 22 hs. Sala: Teatro de Cámara. - Las Heras 430.

GRUPO ARLEQUIN - Teatro para niños. Hoy 15 hs.: Estreno: "TAJET".

GODOY CRUZ

CEC - 21 hs.: "Mi novia él" y "Los doctores las prefieren desnudas".

PLAZA - 21 hs.: "El extra". Otro gran estreno. Trasnoche 0.45 hs.

SPORTSMAN - 21 hs.: "Carmiña". Las vampiros los prefieren gorditos". Apto todo público.

GUAYMALLEN

LA SIRENA - "El Niño es nuestro" y "La super, super aventura".

VICTORIA - Hoy noche a las 21 hs. "Tres ladrones en apuros" y "El exorcista".

LAS HERAS

BELGRANO - 21 hs.: "El vengador anónimo" y "Los profesionales".

MAIPU

ARGENTINO - 21 hs. y Trasnoche 0.45. "El clan de los franceses". "Raza de señores", Proh. Men.

IMPERIAL - 21 hs.: "Bodas de cristal" y "José María, María José". Trasnoche 0.45 hs.

PALMIRA

COLON - 21 hs.: "Crimen en el expreso de Oriente" y "Rinde el precio del poder". Trasnoche 0.45: "Cama con música" y "Desnuda en la arena". Proh. Men. 18 años.

SAN MARTIN

CERVANTES - Noche a las 21 hs. Variedades y "Ben Hur". Trasnoche 0.45 hs.

MAYO - Hoy noche a las 21 hs. "La casa del Nº 11" y "Sangre Blue, camino de la horca". Trasnoche 0.45 hs.

NUEVO CINE MONUMENTAL - Hoy noche a las 21 hs. "La esclava" y "Bodas sangrientas". Trasnoche 0.45 hs. "Ahora o nunca querida".

RIVADAVIA

NUEVO CINE ARGENTINO - Hoy noche a las 21 hs. "John el escandaloso" y "Travesuras de una bruja".

DUCAL - Hoy noche a las 21 hs. "Matando sin compasión" y "El dormilón".

LA CONSULTA

REAL - Hoy noche a las 21 hs. "Los intrépidos en sus máquinas voladoras" y "El viaje fantástico de Simbad". Trasnoche 0.45 hs.

TUPUNGATO

ARTEMISIA - Hoy noche a las 21 hs. "Una razón para vivir" y "El bolero de Raquel".

SAN RAFAEL

IDEAL - Hoy cont. de 14 a 24 hs. "Contacto en Marsella" y "El robot humano". Hoy trasnoche 0.45 hs. "Don lindas chicas en mi pijama" y "Verano del 42".

ALVEAR

IDEAL. - Hoy continuado de 14 a 24 hs. "Contacto en Marsella" y "El robot humano". Hoy Trasnoche 0.45 horas: "Don lindas chicas en mi pijama" y "Verano del 42".

Notas Sociales

Casamientos

Se bendecirán hoy los siguientes casamientos:

De la señorita Marcela Masnatta Regairaz y el señor Guillermo Bernardo Lucero Martínez a las 11, en la capilla de Nuestra Señora de los Pobres.

—De la señorita Celia Bianca Caicedo Fernández y el señor Juan Manuel Pauzoca Godoy a las 22, en la parroquia de Santo Domingo.

—De la señorita Mirta Inés López Morandini y el señor Juan Lucio Fortuna Iudica a las 20.45 en la parroquia de San Agustín.

—De la señorita Alicia Fanny Encina y el señor Armando Raúl Olguín a las 21, en la parroquia del Sagrado Corazón de Jesús, de Cruz de Piedra.

—De la señorita Cristina Laura López Gradin y el señor Eduardo Tristán Barrasa Nonino a las 21.30, en la parroquia San Vicente Ferrer.

—De la señorita Mirta Norma Peralta y el señor Daniel Félix Manzur a las 20, en la parroquia de San José.

—De la señorita Myriam Cruz y el señor Luis Godoy, a las 21.45, en la parroquia de Cristo Rey.

Compromiso

En el transcurso de una misa que se rezará hoy, a las 11, en la capilla del Colegio María Auxiliadora, formalizarán su compromiso la señorita Liliana Teresita Boero Montero y el señor Enrique Edgardo Alvaro. Con tal motivo, el doctor Arnaldo S. Boero y su señora Teresa Montero Cuervo recibirán a sus familiares, a las 21.30.

Reuniones

En atención de un grupo de sus amigas, la señorita Marta Jardel les ofreció un coctel, en su residencia.

—El señor Hugo Ernesto Yañez Petra y su señora Regina Iglesias Osorio reunirán hoy, a las 22, a las amistades de su hija Graciela Beatriz, que cumple 15 años.

—Al festejar hoy su cumpleaños la señora Esa Sara Gil de Dilio, recibirá el saludo de familiares y relaciones en su residencia.

Demostraciones

Para despedir de la vida de solteros a la señorita María Cristina Rossi Correa y al doctor Carlos Estelrich, el señor Gustavo Hertlein y su señora Elba Irusta les ofrecerán hoy una comida. Por su parte, la señorita Susana Granata reunirá por la tarde a las amigas de la novia en un te-sorpresa.

Enfermos

Guarda cama la señora Patricia Boaknin de Luján Williams. Se encuentra bien, asimismo su hija.

—Se restablece de la operación a que fue sometido el señor Ricardo Puebla.

—Es satisfactorio el estado de la señora Lilian Armendáriz de Taboada Ruiz y el de su hijo Lucas Rafael.

—La señora Silvia Pro de Martínez Cano se restablece después del nacimiento de su hija María Belén.

—En franca mejoría la señorita Mónica Godoy Ruiz, que fue operada.

Misas y funerales

Se oficiarán misas:

Mañana, a las 11, en la capilla del Colegio San José, de los Hermanos Maristas, por el alma de la señora Amalia Díaz de Ferraresi, en el décimo aniversario de su fallecimiento.

—Mañana, a las 11.30, en la capilla del Colegio María Auxiliadora, por el alma de la señorita Adela Fernández Lima.

—Mañana, a las 12, en la parroquia de San Juan Marón, por el alma de la señorita Zahaida Simón, al cumplirse un mes de su fallecimiento.

—Mañana, a las 10.30, en la parroquia del Sagrado Corazón de Jesús, de Cruz de Piedra, por el alma del señor Juan Caballero.

—Mañana, a las 19, en la catedral de Nuestra Señora de Loreto, por el alma del señor Francisco Bianchi.

—Hoy, a las 10.30, en la parroquia del Inmaculado Corazón de María, por el alma del señor Angel Rogelio Guzzo.

—Hoy, a las 18, en la Vicaría La Santa Cruz, del Barrio Aeronáutico, por el alma de la señora Alicia Donaire de Astorga.

—Hoy, a las 20, en el templo de San Juan Bosco, por el alma de la señora Hilda Gloria Abate de Dilela.

—Hoy, a las 18.30, en la capilla del Colegio María Auxiliadora, por el alma del señor José Aurelio Barni.

Film sobre libro de van der Velde

El Opera exhibirá en su función trasnoche de hoy una película basada en un libro del famoso doctor Teodoro van der Velde.

Se trata de "El matrimonio perfecto", que no es un documental sino la representación con argumento de la vida de una pareja, sus problemas matrimoniales y los temas del amor y la sensualidad.

Como complemento se ofrecerá "Los gloriosos bastardos".

"Juntos son dinamita" en dos salas

Los cines Roxy y Center proyectarán hoy en trasnoche "Juntos son dinamita", película dirigida por Marcelo Fondato, en la que actúa el conocido dúo cómico Terence Hill-Bud Spencer.

Los protagonistas han ganado un deportivo auto de carrera y se ven súbitamente amenazados por un gángster, secundado por un excéntrico doctor. A medida que fallan los ataques para sacar del medio a los famosos héroes de "Trinity", los perseguidores recurren a un temible asesino a sueldo.

Sátira sobre la guerra en el Selectro

El Selectro ofrecerá en nocturna "¿Dónde fue a parar la séptima compañía?", sátira sobre la guerra que toma como pretexto la inexplicable desaparición, para estupor y confusión del alto mando francés, de toda una compañía, sin dejar rastros, como si se la hubiera tragado la tierra.

En realidad cayeron en una emboscada de los alemanes y quedaron prisioneros a los mismos pies del ejército francés. Solamente tres hombres del grupo, por casualidad y no por astucia, se salvaron. Fueron un sargento y dos soldados que se prometieron toda clase de hazañas para rescatar a su compañía, pero en realidad lo que hicieron fue aproximarse en lo posible a la comida y alejarse de los alemanes.

Los intérpretes centrales son Jean Lefebvre, Pierre Mondy, Aldo Maccione y Robert Lamoureux. Este último es el director del film y el argumentista.

Se rodó en technicolor con fotografía de Marcel Grignon y música de Henri Bourtayre.

Entidad de poetas de La Matanza creó filial en Mendoza

El "Círculo de los Poetas" de Lomas del Mirador, partido de La Matanza en la provincia de Buenos Aires, ha designado presidenta-fundadora de su filial Mendoza a la señora Bella Nélida Fanelli quien, según informó, en fecha próxima procederá a la fundación de la filial mendocina, con adherentes de todas las áreas del quehacer cultural de la provincia.

La finalidad de esta nueva entidad será "difundir la cultura en todas sus manifestaciones, realizando encuentros de poetas, mesas redondas, festivales, talleres literarios, concursos y congresos, entre otros actos".

San Rafael

En la Cámara de Comercio se dará recital de canto

SAN RAFAEL. — Habrá un recital de canto a cargo de la soprano Susana García de Andrade, de la soprano lírica Amalia Mauri de Segura, de la mezzosoprano Martha del Carmen Báez de Romano, acompañadas al piano por Giocasta Corma.

Tendrá lugar hoy, a las 19 y será ofrecido por el Instituto de Cultura Hispánica y Círculo Cultural Femenino Hispanoamericano, en dependencias de la Cámara de Comercio de esta ciudad.

Asado comunitario

SAN RAFAEL. — La unidad básica "Martín Güemes" del Partido Justicialista organiza un asado con cuero y empanadas para el 20 a las 12.30, en el local del gremio Municipales, de barrio Constitución. Las tarjetas pueden adquirirse en la sede partidaria, Olascoaga 156. Los fondos que se recauden serán destinados a ejecutar los trabajos de provisión de agua potable al barrio Martín Güemes.

Habilitaron iluminación en un barrio

SAN RAFAEL. — Fue habilitado el nuevo sistema de alumbrado público en barrio Constitución. La puesta en marcha de ese servicio comprende nuevas columnas metálicas y artefactos a gas de mercurio y es la primera etapa de un plan que proyecta renovar el sistema de alumbrado público de esa barriada.

En el acto estuvo presente el comisionado municipal, Chafí Félix. Esta obra forma parte de un programa que se ha trazado la comuna de dotar de agua potable, pavimento a las calles y de un moderno sistema de alumbrado público a Barrio Constitución.

Recorrido de micros

SAN RAFAEL. — Ante un pedido de vecinos de Salto de Las Rosas, con relación a la ampliación del recorrido de ómnibus entre esa localidad y Los Claveles y Las Malvinas, la municipalidad ha dirigido una nota al delegado zona sur de la Dirección Provincial de Tránsito y Transportes.

Al hacer suyo el pedido de los vecinos, la comuna sugiere que los colectivos circulen saliendo a la ruta 143 por calle Sarmiento o viceversa, favoreciendo así a un denso núcleo pobiacional.

Por otra nota dirigida a la empresa de transportes Iselín S.A. la Municipalidad apoya un pedido de los vecinos de los barrios Sarita y General Paz, quienes solicitan que no se varíe el recorrido de la línea Nº 2, manteniéndose el actual recorrido para no afectar a un importante núcleo de población.

Jubilaciones

Petitorio. — SAN RAFAEL. — El Centro de Docentes Nacionales Jubilados resolvió dirigirse al ministro de Bienestar Social de la Nación para solicitarle que a la brevedad se conceda a los docentes nacionales jubilados el 82% móvil del sueldo en actividad, y el 75% para las pensiones, como lo establece el Estatuto del Docente.

También dispuso enviar nota a la U.D.A. recabando la veracidad de publicaciones en las que se expresa que, con el "fondo compensador" que se constituirá con el aporte de todos los docentes nacionales de la República, se paguen los índices antes mencionados a partir del 1º de marzo de 1975. En relación con los trámites jubilatorios, se informó que U. D. A. cuenta con dos gestores ad-honorem, para trámites en la Caja de Previsión.

Recibiéronse adhesiones en el Día del Periodista

SAN RAFAEL. — Adhirieron a la celebración del Día del Periodista la Municipalidad de San Rafael y otras entidades del medio.

La resolución de la Municipalidad que dispone adherir al festejo de los periodistas, resuelve la remisión de nota a la entidad que los agrupa, que lleva la firma del comisionado señor Chafí Félix y del secretario de hacienda y administración señor Dándalo Campi.

Señala al periodista como "genuino intérprete de la opinión pública" y manifiesta la intención de ese gobierno comunal de rendir señalado homenaje a tan significativa celebración, cuyos actos se cumplirán en las actuales circunstancias, bajo un marco de recogimiento, despojados de toda manifestación de júbilo en respeto y recuerdo de sus miembros físicamente desaparecidos que enluta a la entidad que los agrupa".

Por su parte la Secretaría de Prensa y Difusión de la Municipalidad de San Rafael por medio de un mensaje presentó sus saludos en su día a la gente de prensa, y rinde homenaje a "quienes han caído bajo la violencia apátrida en defensa de los supremos intereses de la libertad y la patria".

Otras entidades

También han adherido a esa fecha la Cámara de Comercio, Industrias y Agricultura de San Rafael; el Club Huracán que agasajó en su sede a los periodistas deportivos; el Club de Leones de San Rafael; Escuela República Arabe Siria Nº 497, por intermedio de su periódico "Bullicio Escolar"; el Club de Niños Periodistas y Locutores de la Escuela Nº 451 "Antonio Epifanio Díaz"; la Liga Sanrafaelina de Fútbol, que agasajó a la gente de prensa con un vino de honor y Centro Argentino y Biblioteca Mariano Moreno.

Del Obispo

El obispo de San Rafael, monseñor León Kruk en una esquela recuerda al personal de LOS ANDES en la celebración del Día del Periodista, "no obstante encontrarse ausente y lejos de la Diócesis" y formula votos para que "su labor contribuya cada vez más al engrandecimiento de nuestra patria y al bienestar de todos los amantes del progreso, de la bondad y de la verdad".

Otras adhesiones

Entre las notas recibidas se cuenta de la Cooperadora del Hospital Schestakow; el Club de Niños Periodistas de la escuela "Manuel Antonio Sáez"; IDEA, Integración Literaria y Cultural; el Club de Niños Periodistas "Mariano Moreno", de la escuela Nacional Nº 43; del presidente del Club Huracán, licenciado Omar Jorge Sat; del señor Mateo Martínez Smidt, director del Banco de Mendoza; de la Cámara Júnior de San Rafael; de la Juventud Sindical Peronista, Regional San Rafael y de la Cruz Roja Argentina, filial San Rafael.

Políticas

Partido Demócrata

Seminario. — SAN RAFAEL. — Estuvo en el departamento la comisión organizadora del primer Seminario Provincial de la Juventud del Partido Democrata, que se realizará los días 20, 21 y 22 en Godoy Cruz, organizado por la Juventud Demócrata de ese departamento.

Certamen sobre "Mujeres poetas argentinas"

SAN RAFAEL. — Habrá un concurso literario sobre el tema "Mujeres poetas argentinas". Lo organiza IDEA (Integración Literaria y Cultura de San Rafael) y estará reservado para poetisas del país, con motivo de celebrarse el "Año Internacional de la Mujer". El reglamento concede libre participación y determina que los poemas serán de tema y métrica libre, pudiendo participar hasta con dos trabajos como máximo; la extensión no deberá superar una carilla oficio a dos espacios. Los trabajos deberán ser enviados por quintuplicado firmados con seudónimo y en sobre aparte los datos de la participante a IDEA, casilla de correo 601 San Rafael, hasta el 30 de setiembre.

SERVICE T.V.
ESPECIALIDAD EN TELEVISORES
NORFOLK
STEREOS * COMBINADOS
Electrónica LUAN
SALTA 1779-Tels. 252486-255985
14 6 F 68651 28 6 A

Point's
BOUTIQUE FOR MEN
TIENE EL REGALO PARA PAPA!
SWETER BREMER Escote en V y Cuello Redondo ..... $ 349.-
CHALECO Y SWETER SHETLAND Fantasía de última moda ..... $ 299.-
BREMER Fantasía, Cuadros, Rombos, asimétricos ..... $ 399.-
PANTALON PIEL DE DURAZNO 12 colores, 36 al 50 ..... $ 299.-
PANTALON Pana, 36 al 50 ..... $ 499.-
PANTALON CHEVIOT 4 bolsillos, talle 36 al 52 ..... $ 599.-
PANTALON GABARDINA de lana 4 bolsillos, 36 al 52 ..... $ 349.-
POLERA ALGODON Y JERSEY "PRESTIGUE" ..... $ 199.-
CAMISAS VIYELA DE LANA 12 colores, 36 al 44 ..... $ 349.-
SARMIENTO 51 - TEL. 292092 - Mza.
MAGIO PUB.

¡Emboscadas y Carcajadas!

¿dónde fue a parar la 7a compañía?
¡La sátira más cómica y mordaz sobre la guerra desde "M.A.S.H."!
JEAN LEFEBVRE - PIERRE MONDY - ALDO MACCIONE
Un film escrito y dirigido por ROBERT LAMOUREUX
Una realización GAUMONT INTERNATIONAL
EASTMANCOLOR APTA PARA TODO PUBLICO TECHNICOLOR
RINGO WOOD el cowboy de ORO (GIULANO GEMMA)

UNA PISTOLA PARA RINGO
HOY NOCHE 21 Hs. MAÑANA CONT. DE 14 A 24 CINE SELECTRO

Mañana domingo ALMUERZO día del padre
Para un papá bárbaro!
Excelente menú y jubilosos brindis con los vinos finos, champagne y Asti TITTARELLI.
Desfile de modelos de Point's FOR MEN con regalos y la nueva moda para papá
La Bodega del 900
a la TARDECITA... TE al estilo "Gran Bodega"
• A toda orquesta
• Fabulosa presentación
• Estupenda atención
ESTA NOCHE Cena de los Sábados * música para bailar * Brillante Show
AV. de ACCESO Y URQUIZA Villa Nueva
RESERVAS A LOS TELS.: 262773 - 262775
Amplia playa interna para estacionamiento de vehículos

Tome Arceli

...la mejor ropa de LINYERA para quedar bién con PAPA..!
EXCEPCIONALES OFERTAS
LINYERA unisex
LA MODA CON RUMBO LIBRE
Gálerias Piazza - Local 6
Equipo 7138

Prohíben Viajar a Buenos Aires
los costos actuales de viaje y estada. Ahorre tiempo y dinero CONFIANDO todas sus tramitaciones en Buenos Aires a TRAM-BAS. - Escriba solicitando detalles sobre nuestros servicios a: L. E. 4.015.350 - Poste Restante, Suc. 9 (B) - Capital Federal.
14 6 F 68634 14 6

LIMPIEZAS de CUTIS
TRATAMIENTO INTEGRAL DEL ROSTRO
COSMETOLOGIA TOTAL
EX EXPERTA DE ARDEN Y WESTERLEY
Solicitar Turno TE. 256739
12 6 F 68046 15 6

RISTORANTE Frente al CASINO PROVINCIAL
ANNA CAPRI
Cocina Internacional
25 de MAYO esq. SARMIENTO Tel. 291567 - MENDOZA

CURSOS de COMPUTACION
PROGRAMACION — PERFOVERIFICACION
(IBM - BULL - BURROUGHS)
CESC. - Centro de Estudios Sobre Computación
MITRE 1358 — 1er. Piso — Teléfono 258133 — MENDOZA
9 6 F 66957 14 6 A

FUNDACION ODOL
PREMIO LITERARIO "PONDAL RIOS" 1975
PARA ESCRITORES NOVELES
El Jurado convocado por la FUNDACION ODOL para la adjudicación del "Premio Pondal Ríos 1975", invita a los escritores noveles (poetas, novelistas, cuentistas, autores teatrales, etc.), que hayan publicado o estrenado obras, a enviar antes del 31 de julio de 1975 a la Fundación Odol Viamonte 1465 - 2º p. - Bs. As. los antecedentes que desean someter, para facilitar la tarea de selección del Jurado.
El premio consiste en un viaje y estada en el exterior, a efectos de posibilitar al premiado, ponerse en contacto con las grandes expresiones de los centros artísticos, que desee conocer.
Jurado: Atilio Betti, Angel Mazzei, Federico Peltzer, Emilio A. Stevanovitch, Bernardo Verbitsky.

EL LUGAR PREFERIDO PARA LA FAMILIA DEL ESTE:
EL RANCHO ALEGRE
MENU FIJO $ 90
PARRILLA LIBRE

Ricardo Pérsico - Organo
Nancy Fredes - Litoral
Trío Los Mendocinos - Tango
Animación: Eduardo Páez Leal
RUTA 7 S/N KM. GRAL. SAN MARTIN (MZA.)
14 6 C 437 14 6

Boite EL TUNEL

EL LUGAR IDEAL PARA SU RATO INTIMO Y AMENO
RUTA A VILLAVICENCIO ANTES DE FABRICA MINETTI

UNIVERSIDAD DEL ACONCAGUA
Facultad de Economía y Ciencias Comerciales
CURSO de ACTUALIZACION PROFESIONAL
TEMA:
Impuesto a las Ganancias
Días: 16 al 21 Junio
HORARIO: 19.30 A 21
Informes e Inscripción:
CATAMARCA 147 MENDOZA
— Vacantes Limitadas —
PROXIMO CURSO:
Impuesto a los Capitales y Patrimonios (23-VI-75)
14 6 F 69626 14 6

AQUI ESTAN LAS MEJORES TRASNOCHES
HOY 0,45 HS. SIMULTANEAMENTE ROXY • CENTER
"TRINITY" y su amigo se enojan

TERENCE HILL
JUNTOS SON DINAMITA
TECNICOLOR
BUD SPENCER
CHARLES BRONSON
EL TRITURADOR
TECNICOLOR
COLUMBIA - CENTRO FILM
HOY 0,45 HS. PREMIER
La temible ODESSA comienza su plan maestro de destrucción. Un joven reportero arriesga su vida para desenmascarar la mortífera verdad.
La historia es real. El desenlace, asombroso!

JON VOIGHT y MAXIMILIAN SCHELL en
EL ARCHIVO DE ODESSA
CHARLES BRONSON
"EL VENGADOR ANONIMO"
TECNICOLOR

¡Sus programas favoritos estan aqui! y su trasnoche!

apta todo publico
Conexión en HONG KONG
¡CAPITAL DEL VICIO Y EL CRIMEN!
ADEMAS: Buen funeral amigo, Yo pago
NUEVO GRAN CINE LAVALLE

¡ESPECTACULAR TESTIMONIO DE UNA EPOCA DE SANGRE Y FUEGO!
Yo mate a FACUNDO
con FEDERICO LUPPI
proh. men. 14 años
Ademas Las dos culpas de Betina
NUEVO CINE VERSALLES CONDOR
continuados!
PICANTE Y DIVERTIDA
JUANITA NALGAS DE ORO
Ademas ¡ACCION Y SUSPENSO AL ROJO VIVO!
HIJO DE LA VIOLENCIA
hoy a las 0,45 hs.!
NUEVO GRAN CINE LAVALLE

CRONICA POLICIAL

Estado en que quedó el pequeño automóvil en el que viajaban dos personas, que dejaron de existir en el accidente.

Perecieron dos personas en un choque frontal

Dos hombres perecieron en un accidente de tránsito ocurrido a las 14.20 de ayer en Alvarez Condarco. Una de las víctimas fatales, que viajaban en un pequeño automóvil, es un vecino de Luján de Cuyo.

A la hora indicada, a la altura del kilómetro 27 de la Ruta Panamericana, el Renault Gordini, chapa B-563834, en el que iban los señores Oscar Andrés Gómez, de 42 años, domiciliado en Córdoba 282, de Luján y Antonio Ortega, de 40, de otros datos ignorados, chocó de modo frontal con un ómnibus de la empresa TAC que efectúa el recorrido Mendoza-Potrerillos.

El transporte público de pasajeros era guiado por Oscar Provenzano, que vive en Santa María de Oro 141, de Luján de Cuyo.

Al parecer, el reventón de un neumático del coche que ocupaban Gómez y Ortega, motivó que el vehículo se descontrolara y fuera a embestir en forma directa al ómnibus Mercedes Benz.

La violencia del impacto motivó que el deceso de las dos personas que tripulaban el Renault Gordini se produjera de modo casi instantáneo.

LOVE STORY

LA REALIDAD SUPERA A LAS NOVELAS

Una insólita historia de amor, tuvo por protagonistas reales a una joven pareja alemana. La circunstancia dramática en que se conocieron, su increíble reencuentro al cabo de largos años, y el inesperado final configuran un relato pleno de emociones. Léalo en la sección Libros de Selecciones de Junio. ¡Pídala!

Lograron aclarar en Maipú varios robos

La Brigada de Investigaciones de la Unidad Regional Cuarta, con asiento en Maipú, logró aclarar una serie de robos que se venían cometiendo en el departamento mencionado por un valor de 50 mil pesos. Se encuentra detenido, en averiguación de estos hechos, Juan Antonio Riveros, de 26 años, (a) "El Carrizal", domiciliado en calle Virgen de Las Mercedes, lote 17, manzana "J", barrio Ciancio.

Rivero había sido detenido el miércoles último alrededor de las 22, luego de que saliera en libertad de la seccional 29ª de Gutiérrez. Con anterioridad, el domingo en la noche, lo capturó un vecino de ese distrito, quien usó un revólver de juguete.

El detenido se confesó culpable del robo de 9 cubiertas de distintas medidas y ruedas completas, por un valor aproximado a los 40 mil pesos. También sustrajo bicicletas, garrafas, un revólver 22.

Por otro lado, se informó que también fue arrestado otro individuo, identificado como Félix Cortez, de 19 años, residente en Maza sin número de Russell, Maipú, por la sustracción de un auto stéreo. Esta persona quedó posteriormente en libertad, aunque sometido a proceso.

Se mencionó, además, que los efectivos de la Brigada de Investigaciones realizaron distintos operativos en locales nocturnos y relacionados con la minoridad. Se identificó alrededor de 3.000 personas en Tupungato, Tunuyán, San Carlos, Chacras de Coria, Luján y Maipú.

Visitará hoy la granja penal el doctor Tabanera

"Para visualizar las posibles necesidades de la población" en la Granja Penal "Juan Bautista Vitale Nocera", ubicada en Campo los Andes, realizará hoy una visita al establecimiento el ministro de Gobierno de la Intervención Federal, doctor Rafael César Tabanera, según informó la Dirección de Difusión.

El viaje, que en principio había sido previsto para ayer se hará a las 9 y también concurrirán el subsecretario de Justicia, doctor Aníbal William Orozco y el director de la Penitenciaría Provivncial, doctor José Alberto Yáñez además de otros funcionarios. Se anunció también la presencia del subsecretario de Gobierno y Municipalidades, doctor Juan Acevedo.

Declaró el principal testigo de un juicio

El crimen de los cooperativistas

CORDOBA, 13 (NA). — Con la declaración del que se considera como más importante testigo del juicio a que son sometido los trece policías acusados de haber ultimado a cinco cooperativistas santafesinos en enero de este año, en la cercana localidad de Toledo, prosiguió hoy la serie de sesiones públicas en la cámara tercera del crimen de esta capital.

Se trata del camionero Ricardo Rossi, quien prestó exposición hasta las primeras horas de la tarde. En su testimonio, el camionero Rossi negó haber narrado los hechos que presenció accidentalmente al secretario del jefe político de la zona, de apellido Pereyra, y al juez de paz lego Isaías, actualmente jubilado, y al policía Liendro, todos de Villa del Rosario.

Rossi dijo al tribunal que a la única persona que reveló ese acontecimiento fue el doctor Carlos Isaías Domínguez, director del hospital zonal de Villa del Rosario.

Impreciso y contradictorio

En sus declaraciones, Rossi se mostró impreciso y habría incurrido en contradicciones en relación a sus testimonios ante el juez de instrucción, manifestando ahora que no puede precisar cuantos fueron los disparos que escuchó pero que se trató de "tres tandas de tiros".

Por otra parte, dijo que él en ningún momento había bajado del camión durante el episodio y explicó que viajaba solo por la ruta y no en compañía de un hijo suyo de doce años de edad, como se había afirmado en un principio.

Con respecto al hecho en sí, manifestó que había visto cuando el patrullero del Comando radioeléctrico sobrepasó a su camión en la ruta nueve y encerró al Falcon en el que viajaban los cooperativistas "que se iba sobre la banquina izquierda y luego vi al Falcon cruzarse sobre la banquina derecha".

"No me hubiera gustado..."

Añadió Rossi que cuando el Falcon volvió a su posición normal pudo escuchar los primeros disparos y que, cuando el vehículo estaba por detenerse llegó a sus oídos "la segunda tanda de tiros".

Seguidamente, siempre desde el camión, advirtió que tres o cuatro policías se acercaron al vehículo particular y segundos más tarde escuchó "la tercera tanda de tiros", pero no pudo precisar ante el tribunal si hubo intercambio de disparos.

Asimismo, señaló que estuvo detenido en el lugar durante una hora y media hasta poder reanudar la marcha. Preguntado por el tribunal si estaba en condiciones de declarar si espiritualmente no tenía problemas, contestó que a él "no le hubiera gustado haberse metido en esto" y que "él que me metió fue el juez de paz Isaías".

Al ser consultado sobre si había sufrido amenazas o presiones por parte de los familiares de los cooperativistas, o si le habían hecho "alguna oferta", manifestó que no, pero agregó que se encontraba nervioso "porque una situación como ésta no me puede dejar tranquilo".

Luego de recibir el testimonio de Rossi, el tribunal resolvió pasar a cuarto intermedio hasta la próxima semana.

El retorno

Luego de las declaraciones del chofer Rossi la sesión pasó a cuarto intermedio hasta las 12.30, oportunidad en que el defensor del señor Cuco, conductor de la empresa de ómnibus "Marvinas Argentinas", presentó un recurso para que el aludido no sea interrogado, en razón de que ya había presenciado el desarrollo de la audiencia, circunstancia que —sostuvo— es expresamente prohibida por el artículo 397 del Código de Procedimientos Penales. Se hizo lugar al planteo.

Posteriormente retornó a prestar declaración el camionero Rossi, a quien se le hizo notar que algunos testigos, entre ellos Isaías, manifestaron que les había relatado que había intentado impedir a la policía que disparase contra los cooperativistas.

Rossi negó haber asumido tal actitud y señaló: "Como me iba a poner en medio de las balas". Ante otra pregunta, reiteró que vio la ruta libre. Le formularon luego otros interrogantes relacionados con la falsedad ideológica, tema que será analizado ante otros tribunales.

Rossi dijo que el automóvil Falcon de los cooperativistas tenía su chapa patente trasera y que un agente le pidió a un conductor de un Fiat 1.500 que acertó a pasar por el lugar, un destornillador. Acto seguidamente que no podía aseverar si con ese elemento se había quitado o no la chapa patente del Ford.

Tatuaje y ahumamiento

El fiscal hizo notar entonces a Rossi las contradicciones en que había incurrido y le señaló que era importante aclarar la situación antes de tener que llegar al extremo de remitir los antecedentes por falso testimonio.

Ante tal circunstancia, Rossi ratificó lo manifestado en la instrucción, negando, en cambio, que haya presenciado el asesinato a 20 metros.

Consultado acerca de otras contradicciones, manifestó por ejemplo que "escuchó tiros individuales, unos 6 o 7" y estimó que en el momento de la instrucción tenía "el recuerdo más fresco que ahora".

La audiencia se levantó a las 13.30 y continuará el próximo lunes a partir de las 8.30 con testimonios de José Luis Cleron, ex médico policial, amigo íntimo de uno de los cooperativistas muertos, quien en ocasión de la instrucción dijo que había visto tatuaje y ahumamiento en los cuerpos de las víctimas. Felipe Moreno y Juan Carlos Alaniz.

Unión Cívica Radical

Es de público conocimiento que la Casa Radical, sede provincial del Partido, el último 25 de Abril fue objeto de un vandálico atentado terrorista. Se ha decidido que por suscripción popular se procederá a su reconstrucción. Los aportes se reciben en Tiburcio Benegas 1159 personalmente por el Presidente del Partido, el Tesorero o integrante autorizado del Comité de la Provincia, de 11 a 13 horas y de 18 a 21 horas.

José Genoud, Tesorero — Alfredo Mosso, Secretario General — Mario Fradusco, Secretario Difusión

Alberto R. Day, Presidente

13|6|F|68214|14|6

S. O. E. V. A. GUAYMALLEN

AMPLIACION TERCER BARRIO

IMPORTANTE..! Habiéndose cubierto ya la totalidad de los cupos disponibles para la primera etapa, **se ha concretado la adquisición de una fracción anexa a la anterior y que posibilita la incorporación de nuevos postulantes!**

INSCRIBASE YA EN:

S. U. T. E. P. — Sindicato Unido Trabajadores Espectáculos Públicos — SALTA 1514 — CIUDAD

F. O. E. V. A. — DELEGACION MENDOZA — Primitivo de la Reta 814 — MENDOZA

S. O. E. V. A. - GUAYMALLEN — LIBERTAD Esq. CHILE — VILLA NUEVA

PLAN 17 DE OCTUBRE

BANCO HIPOTECARIO NACIONAL

"Viviendas dignas... un justo derecho para quienes forjan la GRANDEZA NACIONAL..! EN ESO ESTAMOS...

14 6 F 68379 14 6

HOY CONFITERIA DEL CASINO

Claudio de PAUL — La Revista de la Risa — Eliana MORAGA — Julio ALBERTO

25 de Mayo 1131 — BAILE CON DOS ORQUESTAS — Reserve mesa al tel: 218344

Programa de Radios y TV

Ofrecemos a continuación los programas de acuerdo con el detalle que nos han suministrado las respectivas radios y teleemisoras.

con GARGANTINI

Canal 7 - Mendoza

10.45 Carta de ajuste y música selecta.
10.55 Santoral.
11.00 El Pájaro Loco.
11.30 La gente de la música.
12.25 Actualidades.
12.35 El correcaminos.
13.00 Noticiero 7, 1ª edición.
13.30 Ruidos.
14.30 Sábados de Super Acción. Hoy:
—"La cuadrilla maldita", con John Ireland y Jó Morrow.
—"La ciudad atómica", con Gene Barry y Lydia Clarke.
—"Rompenubes", con Wallace Beery y Tom Drake.
20.30 Argentina canta así.
21.30 Noticiero 7, 2ª edición.
22.00 Alta Comedia. Hoy: Morir a tiempo, con Ricardo Bauleo y Luisina Brando.
24.00 Las aventuras de Nick Charles.
0.30 Palabras para Recordar. Secret. Medios Comunic.

Canal 9 - Mendoza

11.00 Por el camino de la amistad.
11.30 Mujeres de hoy.

en la mesa

12.30 Semana social.
12.35 Cine para la familia.
20.00 Voces de la patria grande.
21.00 Noticiero nueve.
21.30 Acción en el nueve.
23.00 Tensión en la noche.

LRA 6 y LRA 34 Radio Nacional Mendoza

7.00 Informativo.
7.30 Orquestas típicas.
8.05 Notas y música para Ud.
9.05 Variedades musicales.
9.30 Boletín cultural.
9.35 Variedades musicales.
10.05 Gacetilla oral - Discorama.
10.20 Estampa ciudadana.
10.30 Conozca al ciego argentino.
11.00 Informativo.
11.05 Danzas y cantares nativos.
11.35 El cofre de las melodías.
12.00 Concierto de mediodía.
13.15 Pequeñas joyas de la música.
13.30 Soc. o Inst. Arabe Islámico de Mendoza.
14.05 Canciones infantiles.
14.30 Ventana de España.
15.30 Desfile de ritmos.
18.30 Punto seguido.
19.35 Favoritos de siempre.
20.05 Les habla Holanda.
21.15 Teatro lírico.
22.15 Música para todos.
22.45 Valses.
23.00 Simplemente... para recordar.
24.00 Exigencia.
1.00 Buenas noches Argentina.

todos de acuerdo

Departamentales

Guaymallén

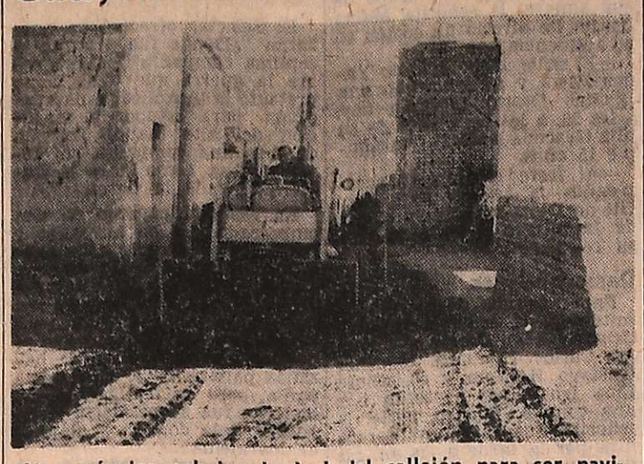

Una máquina rebaja el nivel del callejón para ser pavimentado.

Se realizan mejoras en el callejón Castelli

GUAYMALLEN. — Informó la Municipalidad que vecinos del callejón Castelli de Dorrego que corre de este a oeste, entrevistaron al comisionado municipal Matías Ramírez por un viejo problema que les aqueja y se agrava cuando llueve en forma prolongada como ha ocurrido recientemente, oportunidad en que las 26 familias que habitan allí, quedan materialmente aisladas, pues el callejón de 2,80 m. de ancho por 120 de largo, sin veredas reglamentarias, al mismo nivel de las viviendas, se convierte en un recolector obligado de las aguas.

La dirección de Servicios públicos de inmediato inició obras de mejoras a fin de conjurar momentáneamente el problema.

Los trabajos incluyen remoción del piso actual, extracción de 15 centímetros de tierra a fin de bajar el nivel y posteriormente compactado y engranzado total. La comuna aporta máquinas, hombres, herramientas y los vecinos comprarán la granza.

Mejoras en calle Tirasso

GUAYMALLEN. — Por orden de la intendencia municipal y a requerimiento de miembros de la comisión de rehabilitación del Lisiado y Asociación Mendocina del Discapacitado, la dirección de Servicios Públicos realizó tareas de mejoramiento en calle Tirasso de Godoy Cruz al sur.

Se erradicó un poste al costado oeste de la banquina de Tirasso, se eliminaron escombros y materiales diversos acumulados por personas desaprensivas y se amplió la banquina que sirve de estacionamiento a los miembros de las citadas instituciones.

Homenaje

GUAYMALLEN. — La Asociación Vecinal de Fomento Edilicio de Villa Nueva, Amigos de la Avenida Libertad, la Cámara de Comercio y Bomberos Voluntarios, harán oficiar una misa mañana a las 11 en la iglesia "La Sagrada Familia", para rogar por las almas de Justo Mañanes y Celso Pierandrei, que fueran caracterizados vecinos de la zona.

Luján

Notas Sociales

Enlaces. — LUJAN. — Hoy, en la parroquia de "Nuestra Señora de Luján", se celebrarán los siguientes enlaces matrimoniales: de Ana María Puerino con Marcial Armando Prado, y de Edith Carmen Di Bello con Carlos Ernesto Baggio.

Reparación de baches suspendió la Municipalidad

LUJAN. — La Comuna informó que el departamento de Inspección ha debido suspender la reparación de baches debido a la falta de provisión de "Alfalic RC 2" por parte de YPF. Esos trabajos volverán a realizarse —aclara el municipio— una vez que la empresa estatal provea nuevamente el material necesario para esa tarea.

Confirmaciones

LUJAN. — La feligresía del departamento se apresta a recibir mañana la visita del arzobispo de Mendoza, monseñor Olimpo Santiago Maresma, en el templo parroquial. A partir de las 11, monseñor Maresma impartirá el sacramento de la confirmación a 120 personas preparadas para tal fin.

Maipú

Culmina mañana la festividad de San Antonio

MAIPU. — Finalizarán mañana los cultos con los que la colectividad italiana de esta ciudad recordó al santo doctor de la iglesia, San Antonio de Padua.

A partir de las 11, en la iglesia parroquial, se oficiará una misa. La tradicional celebración fue organizada por la Pía Asociación de San Antonio con sede en la iglesia departamental desde hace más de cincuenta años.

Asamblea del club Social

MAIPU. — Celebró su asamblea anual el Club Social Maipú, en la cual se trataron la memoria y balance del ejercicio cerrado el 30 de abril último, que fue aprobado, y se designaron algunas autoridades de la institución. La nueva comisión directiva quedó integrada en la siguiente forma: presidente, Jorge Suárez; vice, Rafael Oliver; secretario, Alfredo Rúffolo; pro secretario, Juan Simón; tesorero, Elías S. Latuf; pro tesorero, Armando Masetto; vocales, Francisco Sánchez López, Rafael Espósito, Carlos Cerdán, Felipe Reinoso, Clemente Pistone, Daniel Biscontín y Juan Cucchiarelli; revisores de cuentas, Emilio Cavagnaro, Jorge Zurdo, Salo Malah, Miguel Lemos y Aldo Pizzolatto.

Las Heras

El horario de clases en la Municipalidad

LAS HERAS. — La Dirección de Cultura y Educación de la Comuna local dio a conocer los horarios en que se imparte clases en distintas disciplinas a partir del 9 del corriente.

Ballet folklórico: lunes, miércoles, jueves y viernes de 17 a 19. Artes Femeninas: Corte y Confección, martes y jueves de 16 a 18. Juguetería: viernes de 16 a 18. Piano: lunes, miércoles y jueves de 16 a 18.30. Guitarra: lunes y sábado de 9 a 12. Coro infantil: sábados de 10 a 12. Coro de adultos: lunes, miércoles y viernes de 19 a 20.30. Pintura y dibujo: sábados de 16 a 19.

La inscripción se encuentra abierta y los interesados podrán concurrir a la citada Dirección de Cultura. Podrán hacerlo personas de 15 a 40 años de edad.

San Juan

El 413º aniversario de la fundación de la ciudad

SAN JUAN. — Fue celebrado el 413º aniversario de la fundación de San Juan de la Frontera por el capitán general Juan Jufré. Diversas ceremonias se realizaron con asistencia del gobernador y otras autoridades con ese motivo.

Ante el monumento que recuerda al fundador, en la plaza que lleva su nombre, en Concepción, rindieron homenajes florales diversas instituciones del medio, entre ellas las de la colectividad española. Participaron en los actos una compañía del Regimiento 22 de Infantería de Montaña con bandera y banda, y la Escuela de Policía, quienes rindieron honores.

Además, en la iglesia de la Inmaculada Concepción, el deán del Cabildo Metropolitano, monseñor Mariano Hermida y el cura párroco presbítero Antonio López Soler, concelebraron el tedéum, que fue acompañado en la parte musical por el coro del Colegio Santa Rosa de Lima.

El subsecretario de Gobierno y Municipalidades, doctor Rogelio Cerdera, pronunció un discurso para evocar la gesta de Jufré.

Dijo entre otros cosas, que "los hijos de esta patria chica marcaron a fuego el ser nacional dando a cada paso el ejemplo de la argentinidad. Así, con orgullo, podemos destacar que es a San Juan a quien cabe el mérito de haber tenido la primera escuela laica en el interior del país; es a nosotros a quienes honra haber ungido un gobernador mediante el voto popular por primera vez en la Argentina; es en San Juan donde se practica el voto femenino sin reconocer otros antecedentes nacionales; es por la Carta de Mayo, sancionada en 1825 por el Gobierno Sanjuanino, donde se establece la libertad de Culto, Pensamiento y Trabajo, donde se declara que toda autoridad emana del pueblo; se dispone la igualdad ante la ley y la abolición de fueros y privilegios".

Las ceremonias culminaron con un desfile escolar y de los cadetes de policía y con diversos actos culturales. Como es tradición, hubo feriado total.

Protesta de maestros nacionales

SAN JUAN. — Un grupo numerosos de maestros nacionales protesta por la falta de pago de sus haberes.

Se trata de los docentes interinos y suplentes de las escuelas de jornada completa nacionales números 3, 47, 73, 104, 115 y 54 de esta provincia. En una asamblea, reclamaron se les liquide la diferencia de haberes que se les adeuda durante todo lo que va del curso escolar 1975.

Igualmente solicitan que se incluya al personal de las escuelas, que actúen en cargos directivos, como suplentes e interinos, en las planillas de pago correspondientes.

Señalaron los maestros afectados la irregularidad con que, por otra parte, se están haciendo dichas liquidaciones, ya que existen casos aislados de docentes en la misma situación que han percibido los haberes que no se hacen efectivos para una gran mayoría. Otras diferencias impagas corresponden a bonificaciones por zonas, sueldo anual complementario, vacaciones y proporcionales y antigüedad.

SOCIEDAD DE MUTUALIDAD Y BENEFICENCIA "Hospital Italiano"

XVI Asamblea General Ordinaria

CONVOCATORIA

De conformidad a lo dispuesto por los Estatutos Sociales, se convoca a los Señores Asociados a la 16ª ASAMBLEA GENERAL ORDINARIA a celebrarse el día 15 de Junio de 1975, a las 10 horas, la que tendrá lugar en la sede de la institución, Av. de Acceso 1070 - SAN JOSE - (Gllén. - Mendoza), para considerar el siguiente:

ORDEN DEL DIA:

1º) Lectura del Acta de la Asamblea anterior.
2º) Consideración de la MEMORIA y BALANCE GENERAL del 18º EJERCICIO, cerrado el 31 de DICIEMBRE de 1974; INVENTARIO, CUENTA DE GASTOS Y RECURSOS, como también, el INFORME DEL ORGANO DE FISCALIZACION.
3º) Designación de la Junta Electoral, 2 (dos) Miembros por la Comisión Directiva; 1 (un) Miembro por el Organo de Fiscalización y 1 (un) Representante por cada lista oficializada.
4º) Elección de: 1 Presidente; 1 Vicepresidente; 1 Secretario, 1 Prosecretario; 1 Tesorero y 1 Protesorero; 4 (cuatro) Vocales Titulares y 5 Vocales Suplentes, todos por 2 (dos) años por terminación de mandato.
5º) Elección del Organo de Fiscalización: 3 (tres) Vocales Titulares y 2 (dos) Vocales Suplentes, todos por un año, por terminación de mandato.
6º) Ratificación de la resolución tomada por la Comisión Directiva, sobre el aumento de la Cuota Social desde Enero de 1975.
7º) Designación de 2 (dos) Socios presentes, para que juntamente con el Presidente y Secretario firmen el Acta de la Asamblea.

MENDOZA, 3 de Abril de 1975.—

SALVADOR BONSANGUE, Secretario — ALDO R. ROMANO, Presidente

14|6|F 68378|14|6

El 15 de JUNIO se Festeja el "DIA DEL BIOQUIMICO"

Con tal motivo la Comisión Directiva de la Asociación Bioquímica de Mendoza saluda a todos los consocios de Mendoza en su día y los invita a la Cena de Camaradería que se realizará hoy sábado a las 21.30 horas, en Colón 157 de Ciudad.

LA COMISION DIRECTIVA

14|6|F|68332|14|6

Hostería Cerro de la Gloria

La Mejor Cena Show con Jean Duval y su órgano de ensueño — Palito Camilo Ortiz, Picardía y folklore — Marta Cortez, Tangos y canciones — El Chango Bagualero, Folklore — y muchos más

DOMINGO: Almuerzo infantil y té con la música de JEAN DUVAL

JARDIN ZOOLOGICO MENDOZA

MAGIO

CLUB SOCIAL Y DEPORTIVO GUAYMALLEN

CASCADA de ESTRELLAS

EXTRAORDINARIO

RAUL ABRAMZON

Su coro femenino y gran orquesta

Además las orquestas bailables de LOS PLANETAS. LOS BLUE BIRD

hoy — hoy

GUARDARROPA — CALEFACCION

Servicio especial de ómnibus recorrido de costumbre (Ahora Línea 3 color amarillo) desde las 22 horas y terminado el baile harán el mismo recorrido reforzado. Además Línea 51 y 53 toda la noche en su recorrido de siempre.

SOCIEDAD ITALIANA DE LUJAN

Hoy "CASCADA de ESTRELLAS" PRESENTA RAUL ABRAMZON

Gran intérprete del tema "Querer por querer" En un gran show artístico con 15 personas en el escenario

Además, las orquestas para buen bailar de LOS RAMBLERS Y LOS ROVER'S

Servicio especial de Omnibus ORO NEGRO Salida 22 hs. de los lugares de costumbre y terminado el baile el mismo recorrido con uno adicional por ruta 40, hasta Puente Olive.

Rivadavia

Creóse la unión vecinal Santa Elena

RIVADAVIA. — Recientemente ha sido creada en esta ciudad, la Unión Vecinal Santa Elena, que nuclea a los vecinos de calle Martín García.

La comisión directiva de la nueva entidad está integrada de la siguiente forma: presidenta, Alicia E. Ch. de Baltolina; secretaria, Catalina A. de Allende; tesorero, Humberto T. Barraso; revisor de cuentas, José Díaz; vocales, Pedro Ubrin, Santiago José Bontorno, José Dalmaso, Nicolás Alvarez, Rosa E. Aranda, Mercedes Franco, Clota Navarro de Rodríguez, Humberto Allende, Matías Heredia, Elvira Capitanelli y Francisca Grillo de Bontorno.

Cooperadora y club de madres

RIVADAVIA. — Renovaron sus autoridades las comisiones periescolares de la Escuela Nº 291 "Amadeo Jacques", del barrio Lencinas, distrito Los Campamentos de este departamento.

La cooperadora, está integrada de la siguiente manera: presidente, Héctor A. Baigorria; vicepresidente, Bernardo Esteban Ponce; secretario Américo Blas Pérez; tesorero, Ernesto Pérez y protesorero, Liborio Antonio Pereyra.

El club de madres lo forman: Griselda de Corazza, como presidenta; vicepresidenta, Elsa Tromer; tesorera, Mirta Rosales; protesorera, Elena de Morata; secretaria, María de Soria y prosecretaria, Isolina de Escudero.

Centro de exalumnos: presidente, Enrique Martínez; vicepresidente, Juan Carlos Torres; secretaria, Estela Pastrán; tesorera, Martha Mejía y protesorero, Raúl Fanín.

Notas sociales

Aniversario. RIVADAVIA. — Mañana cumplirán 9 años de casados los esposos Genoveva Noemí Campiña de Brito y Luis Reyes Brito. Con tal motivo serán agasajados por sus familiares en su residencia de esta ciudad.

Necrología

RIVADAVIA. — Amadeo A. Guardatti. — A los 65 años de edad, luego de una existencia dedicada al trabajo y la amistad, dejó de existir el señor Amadeo Antonio Guardatti, en la localidad de Medrano.

El extinto logró granjearse el cariño de sus vecinos y amistad de quienes lo conocieron. Algunas de sus cualidades fundamentales fueron la rectitud y honestidad, condiciones innatas en él, que le sirvieron para llegar a la plenitud de sus años sin que se menoscabara su personalidad.

Profundo conocedor de las labores del agro, nunca dejó pasar la oportunidad de aconsejar a los que menos sabían, los que lograron óptimos resultados merced a la intervención del señor Guardatti.

El sepelio de sus restos, realizado en el cementerio El Moyano, fue demostrativo del profundo pesar causado por su desaparición.

Zona Este

En la mesa, el instrumental donado.

Donación al hospital "Dr. Carlos Saporiti"

RIVADAVIA. — La cooperadora del hospital "Doctor Carlos Francisco Saporiti" de esta ciudd, realizó una nueva donación para contribuir al equipamiento del nosocomio.

Con fondos provenientes del Tercer Operativo Humanidad, realizado tiempo atrás con el concurso de los señores Lorenzo Muñoz y Alberto Carmelo Abrego, como locutores, se ha adquirido ahora (ya se concretaron donaciones anteriormente), de elementos para cirugía de urgencia y el laboratorio.

Al acto de entrega del instrumental asistieron los miembros de la entidad, encabezados por su presidenta la señora Argentina Agüero de Díaz; el delegado de ATSA señor Abrego; secretario de ATSA Zona Este, señor Stanko Cad; el director del hospital, doctor Víctor José Llaver y el administrador, señor Salvador Medel.

Para agradecer la donación, habló el señor Cad, quien puso de manifiesto la amplia labor que cumple la cooperadora en procura de mejorar el equipamiento del hospital, "que permite una mejor atención de los pacientes y que permite desarrollar una eficiente labor a nuestros compañeros, enfermeros. En nombre de nuestro gremio les doy las gracias", expresó finalmente.

La presidenta de la cooperadora, señora de Díaz, retribuyó los conceptos vertidos por el dirigente gremial y señaló que la entidad no ahorrará esfuerzos para seguir apoyando al nosocomio.

San Martín

Se ofrecen hoy 2 espectáculos para niños

SAN MARTIN. — Dos espectáculos para niños se desarrollarán hoy en locales de esta ciudad.

A partir de las 15.30, en calle Chacabuco y 9 de Julio, sede del Colegio Nacional, la comisión Juvenil de la biblioteca "Ricardo Rojas" ofrecerá la obra infantil "Caja de magia".

En tanto, en el Instituto "San Vicente de Paul", la Pequeña Comedia Mendocina presentará teatro para títeres. La cita es a las 17. Organiza el colegio y auspicia la biblioteca "Ricardo Rojas".

Curso de títeres

SAN MARTIN. — Ha comenzado el primer seminario y curso de títeres organizado por la biblioteca "Ricardo Rojas" y el Centro de Formación Artística. La inscripción continua abierta para maestros y adolescentes.

Corte y confección

SAN MARTIN. — La Dirección de Cultura, Desarrollo y Acción Social comunicó que se ha abierto la inscripción a los cursos de corte y confección y manualidades. Las interesadas pueden anotarse de lunes a viernes entre las 8 y las 12 y de 17 a 19.

Análisis económico

SAN MARTIN. — Con respecto a la problemática económica nacional, la Cámara de Comercio, Industria y Agricultura departamental dio a conocer el siguiente comunicado.

"La Cámara pone en conocimiento de la opinión pública que ante las medidas de política económica anunciadas por el Poder Ejecuivo nacional, la entidad se halla realizando una evaluación de las mismas. Considerando que éstas son parciales, queda a la espera de otras disposiciones que las complementen. Interpreta además que esa política responde a un plan orgánico que implica un cambio sustancial para la economía del país. Una vez conocidas todas las medidas económicas a implementarse, fijará su posición en defensa del empresariado que agrupa".

La Paz

Asesora el INTA en el departamento

LA PAZ. — Profesionales de la Delegación Junín del Instituto Nacional de Tecnología Agropecuaria (INTA) asesoran periódicamente en este departamento a agricultores y ganaderos.

Con tal fin, el primero y tercer martes de cada mes, en el local de la Escuela Secundaria Técnica Agraria, en horas de la mañana atenderán a productores agropecuarios del departamento, que deseen asesorarse sobre tecnificación agraria, epidemias y epizotias y en general sobre explotación agrícola y ganadera.

Por la tarde, cumplirán visitas a las explotaciones o estancias del municipio donde sea requerida la presencia de los profesionales del Instituto para verificar denuncias o realizar demostraciones prácticas de la especialidad.

Junín

Recital poético en el salón comunal

JUNIN — La Cámara Junior del departamento organizó el primer recital de poesía en adhesión a los festejos del Día de la Bandera. Estará a cargo del grupo poético "Icthios", a partir de las 18.30 en el salón comunal.

En la misma jornada, quedará inaugurada una muestra de poemas ilustrados, que permanecerá abierta al público hasta el 22. En el transcurso del recital actuarán las voces y guitarras de "Los Turacó".

Económicas

Acordó algunos beneficios YPF a expendedores

Las autoridades de YPF han resuelto favorablemente algunos de ls pedidos formulados por la Confederación de Entidades de Clomercio de Hidrocarburos de la República Argentina. En un comunicado, la Asociación Mendocina de Expendedores de Nafta y Afines señala que YPF reconocerá la entrega de combustibles equivalente al promedio de venta de dos días, considerando el promedio de un mes y acordando el pago en seis cuotas iguales y consecutivas sin intereses, pagaderos a partir de los 180 días de la entrega del producto. Se acordó asimismo, poner en vigencia el reconocimiento del 0,3 por ciento de mermas por diferencias de temperatura.

En cuanto al otorgamiento de las nuevas bonificaciones informó la entidad que aún se encuentra en estudio la adecuación de los valores conforme a los precios de los combustibles para determinar niveles justos. No obstante —se señaló— la Asociación de Expendedores de Nafta y Afines mantiene su estado de alerta hasta tanto finalicen las tratativas.

Audiovisual sobre Oriente y la Polinesia

En el salón de la biblioteca de la Bolsa de Comercio, Air France y la condesa Eugenia Borghini, de la agencia de viajes "Asesoría Turística" de la Capital Federal, ofrecerán el lunes a partir de las 19, un audiovisual con diapositivas y películas sobre "Oriente y la Polinesia francesa".

La entrada al acto será gratuita.

Demandas del Comité Vitivinícola

La Asamblea Nacional Vitivinícola que se realizó en Mendoza y que culminó con la integración del Comité de Defensa Vitivinícola, ratificó su declaración de solicitar con urgencia la fijación de la política vitivinícola a aplicar a los vinos de la cosecha 1975 y saldos de la de 1974.

En un comunicado del Comité de Defensa Vitivinícola se ratifica también la decisión de solicitar una audiencia al ministro de Economía de la Nación, al secretario de Comercio, al interventor del Instituto Nacional de Vitivinicultura, al interventor federal en Mendoza y al gobernador de San Juan. Esas audiencias tienen por objeto hacer conocer los resultados de la asamblea vitivinícola afectuada recientemente en esta ciudad.

YESO
(DE MALARGÜE)
500 bolsas, con envase, vendo
TELEFONO 217124
14|6|C|444|14|6

Vendo Cachorros Alemanes Puros
MANUEL A. SAENZ 840
GUAYMALLEN - MENDOZA
14|6|C|394|15|6

Tractores Fiat 411 y Deutz 55
— VENDO 50% CONTADO —
Resto convenir
SAN MARTIN 1704 - LUJAN
14|6|F|68403|14|6

TORINO CUPE COMPRO
Sarg. Cabral 1810, Las Heras
Sábado y domingo de 15 a 18 horas.
14|6|C|426|14|6

CASA EN LA PUNTILLA
Liv. com., 3 dorm., jardín. Vende:
MANDATARIA INMOBILIARIA
Espejo 231 - Teléfono 299554
14|6|68656|14|6

BODEGAS Y VIÑEDOS
GIOL E.E.I.C.
COMPRA O ELABORA POR CUENTA DE TERCEROS
ACEITUNAS
Para Producción de Aceite
LOS INTERESADOS DEBERAN DIRIGIRSE A GERENCIA VITIVINICOLA, SITA EN
Carril Ozamis 914/16 - Maipú - MENDOZA -
14|6|F|68422|15|6

CABALLOS
Percherones mansos de tiro, a toda prueba, para viña y parral. Vende: Andres Molina. - Calle Angel Rodriguez 254 Km 8, de la escuela 200 mts. para adentro. - Rodeo de la Cruz.
13|6|C|108|15|6

ORO
PAGO HASTA $170
GOLD ESPEJO 102

FIAT 128 - 1972
36.000 Kms. VENDO
Contado únicamente
G. Cruz 1409, S. José, Gllén.
14|6|C|451|15|6

CAMIONETA FORD o CHEVROLET
Compro o permuto por motor Bedford, reparado. San Martín 160 - Godoy Cruz - Mendoza.
14|6|C|422|14|6

CAMIONES VOLCADORES
NECESITAMOS
Para trabajos internos permanente. Buen flete. - Cantera Andina. - Calle Prolongación Salvador Arias - Godoy Cruz.
14|6|C|427|15|6

"CLUB A. y B. ARGENTINO"
Aumente sus GANANCIAS diarias vendiendo en horas libres la 21ª RIFA de MARCOS JUAREZ (Córdoba)
Concurrir: CALLE RIOJA Nº 1717 - TELEFONO 253546
14|6|C|326|15|6-D

DEPARTAMENTO PERMUTO
Avenida de Acceso y Avellaneda. Living comedor, 2 dormitorios, baño, cocina comedor, lavadero y terraza. 1er. piso muy luminoso. Totalmente pago. Permuto por departamento o casa con iguales comodidades en radio céntrico. Diferencia a convenir.
TELEFONO 246522
14|6|C|447|14|6

VENDO
Cupé Chevy 1970
Pick Up Ford F-100
1975 - 5.000 Kms.
UNICAMENTE CONTADO
Erlich 56 - G. Cruz - Tel. 221939

BARBECHOS
TINTAS — FINAS y COMUNES - Vende "VIVERO LUJAN" de PISINATTI y Massi. Controlados por el Ministerio de Agricultura e Instituto de Vitivinicultura de la Nación. - BRANDSEN s|n. Teléfono 980655 - PERDRIEL - LUJAN - MENDOZA
14|6|F|68700|15|6

FARMACEUTICA SE OFRECE
Teléfono 245591
14|6|C|332|14|6

MEDICOS
Ofrezco en alquiler consultorio compartido. Totalmente instalado. Muy céntrico - Ciudad. Dr. Tsallis - Teléfono 242440
14|6|C|981|14|6

FIAT 125 - 73
VENDO
UNICO POR SU ESTADO
Barcala 642 - Ciudad
14|6|C|494|14|6

ALQUILO
CONSULTORIO MEDICO
Días martes y jueves en horas de tarde. Teléfono. Luz. Enfermera. Poste Restante A. T. (26) - Diario LOS ANDES
14|6|C|325|14|6

CAÑAS
2 años - De 1ª - Vendo en pie
2 hectáreas
TELEFONO 291874
14|6|C|411|14|6

VENDO
GRUPO ELECTROGENO
MOTOR PERKINS 37 H.P. 4 Cilindros con generador de 30 Kva. - 380/220 v.
Tablero Completo - Perfecto estado - Poco uso
Verlo: CARRIL BERMEJO y AVELINO MAURE
BODEGA RINALDI — GUAYMALLEN
Tratar días hábiles: Tel. Of. 254202
Tel. Part. 252282
14|6|F|68425|14|6

FINCA VENDO
Sobre nueva Ruta 7, Km. 977, Santa Rosa, 135 Has. con derecho agua, total o fraccionada: 10 Has. parral, 10 Has. espaldero, 50 Has. frutales, 25 potreros, resto campo; 3 pozos, 2 casas.
JORGE SCHMIDT - COSTA CANAL MONTECASEROS
Km. 2½ - San Martín.
14|6|F|68667|15|6

CHEVROLET 62-64
COMPRO
A PARTICULAR - Cualquier estado. Tel. 246354. - 9 a 13.
14|6|C|366|14|6

COMPRO
Cinta Transportadora
De 9 a 12 metros
Teléfonos 225313 ó 226979
14|6|F|53524|14|6

Dispongo de Galpón
PARA DEPOSITO DE VINOS
350 Mts. Cuadrados
Pueyrredón 408 - Dorrego
14|6|C|431|14|6

Alquilo Departamento
Sobre calle San Martín, dos dormitorios, frontal, amplio living, cocina, baño, lavandería y terraza. Informes en: Clarín Inmobiliaria. - Granaderos 945 - Mza. - (Atendemos todo el día)
14|6|F|68696|14|6

MADERAS
Vendo en distintas medidas, tirantes y tablas por mayor y menor para: encofrado, techos, pisos, muebles y carrocería.
PERITO MORENO 1600 - GODOY CRUZ - TELEFONO 226345
14|6|F|53514|15|6

COMPRO
PARRALES CON PARTE VIÑA, hasta 100 Has. Tratar: 9 de Julio 1123, Teléfono 291116 Ferrier Hnos.
14|6|C|445|14|6

ORO
Pago hasta $ 170 - 18 K.
PERU 1480 (Casi esq. Las Heras)
9|6|C|565|15|6

Chevrolet C/60
VENDO CON VOLQUETE
Excelente estado
San Martín 1123 - Luián
14|6|F|68408|14|6

FIAT 128
MODELO 1972
VENDO
Tratar: COLON 432 - MZA.

FALCON
RURAL 68
CHAPA DE MENDOZA
PARTICULAR A PARTICULAR
RECIBO MENOR PRECIO
ALPATACAL 2810 - CIUDAD
14|6|C|106|14|6

NUECES
VENDO 2.000 KILOS
Unicamente contado, San Martín Sur 38 - G. Cruz
14|6|F|53516|14|6

BALANZA
Balanza Reloj, hasta 25 kilos, compro, y exhibidores metálicos para verdulería y frutería, nuevos o usados. NECOCHEA 631 - TEL. 259394 - SAN JOSE GUAYMALLEN
14|6|C|354|14|6

VENDO
FIAT 600 E
Modelo 69
Tratar: Calle 14 Nº 583 Barrio Jardín Los Andes San Martín
14|6|F|68664|14|6

MAQUINARIAS CARNICERIAS
USADAS COMPRO
San Martín 2005 - G. Cruz - Mza.
14|6|F|68639|15|6

GUANO
De caballo, puesto en finca, cualquier cantidad. Entrega inmediata
VENDO
VIDELA CORREA 356 - CIUDAD
14|6|C|478|14|6

VENDO
PEUGEOT 403 - 73
FORD FALCON 72
LUJO
SAN MARTIN 2015
GODOY CRUZ
14|6|F|68411|14|6

Peugeot 504-73
VENDO
Solamente Contado
Pueyrredón 24, Godoy Cruz
14|6|F|53517|14|6

COMPRO
Cinta Transportadora
5 mts. altura mínimo
TELEFONO 225345
14|6|C|423|15|6

LECTORES de
LOS ANDES
Para cualquier reclamo o trámite referente a la recepción de su ejemplar sírvase llamar al teléfono
244500

ORO
PLATA - PLATINO
BRILLANTES
Compro al mejor precio de plaza. Absoluta reserva. Voy a domicilio. Sarmiento 50. Local 5. Tel. 244960.
5|6|C|631|15|6

RALLY SPORT/72
Vendo impecable, única mano 45.500 Kms. - Padre Vázquez 300 y López y Planes 120 - GUTIERREZ - Teléf. 972097.
14|6|C|353|15|6

GUIA PROFESIONAL

MEDICOS

MEDICINA DE URGENCIA
POLICLINICA SAN JOSE
ATENCION PERMANENTE
Consultorio y domicilios
GODOY CRUZ 2529
Guaymallén - Teléfono 262842
4|6|C|326|4|7

Dr. I. SCHERBOSKY
Clínica - Especialista en enfermedades bronco pulmonares Asma. Pedor turno José F. Moreno 2760. Tel. 257402 y 258616.
14|11|F|74067|Pte

Dr. KALIMAN
CLINICA GENERAL
Medicina Psicosomática - Consultas de 15 a 19 hs. Se atiende mutuales. Sgto. Cabral 706. Ciudad. Teléfono 290500. 15|4|F|50803|Pte.

Dr. HECTOR A. PERINETTI
No atenderá su consultorio del 6-VI-75 al 7-VII-75, por viaje de estudios a U. S. A.
6|5|C|908|5|7

Dr. OSCAR E. CAMINOS
Clínica y Cirugía - Obesidad - Varices - Vejez - Enf. Venéreas. Impotencia - Mutuales. Sarmiento 777. T. 258130. 11 a 13 - 17 a 21
9|1|F|Pte.

Dr. FRANCISCO YAZLLE
Cirugía general. Cirugía del Aparato Digestivo. Proctología. Solicitar turno. San Juan 325. Teléf. 292137. 8|2|F|Pte|A.

Dr. FERNANDO E. ALONSO
Clínica Médica, Diabetes. Est. Especializado en EE. UU. Alem 547 Tels. 241184 y 249242. 2|9|F|Pte.|A

Dr. ANGEL C. NAVARRO
Cirugía - Atiende: lunes, miércoles y viernes, de 17 a 20 hs. Reserve turno. Alpatacal 2755. Teléf. 214325. 1|11|F|Pte.|A

APARATO DIGESTIVO

Dr. OMAR MUSRI
Atiende Mendoza: Sanatorio Policlínico Guaymallén. Tel. 218052 San Martín: Sanatorio Argentino Rivadavia, Sanatorio Carrasco y Bertona. 6|2|F|62272|Pte

Dr. NESTOR MATUSCHKA
Clínico Aparato digestivo, hígado estómago intestino, hemorroides Diariamente desde las 17. Turnos a los telf.: 291752 y 248241. Colón 785. 4º Piso. 9|12|F|75176|Pte

VIAS URINARIAS

Dr. IGNACIO J. ROMEO
CIRUGIA VIAS URINARIAS
Cirugía general. Diariamente desde 17 horas. Pedir turno. República de Siria 325. Teléfono 292220.
F|Pte

Dr. MANUEL BIANCHI
Riñón, vejiga, próstata y genitales. Esterilidad masculina. Turnos desde las 16 horas 256234. Agustín Alvarez 250. 4|6|F|66024|Pte.

RIÑON Y ELECTROLITO

Dra. PIULATS
Hipertensión arterial. Uremia. Enfermedades del riñón. Especializada Cleveland Clinic U. S. A. - Nuevo domicilio Colón 532. Teléf. 240835 - 290962. 22|7|F|86985|Pte.|A

UROLOGIA

Dr. ALBERTO BEKERMAN
ESPECIALIZADO EN EE. UU.
Cirugía, Vías Urinarias, Niños y Adultos. Turnos: 220078. San Martín Sur 69 - Godoy Cruz.
21,5|C|401|21|6

Dr. RICARDO CARRETERO
Riñón, próstata, vejiga, genitales incontinencia. Diariamente 17 hs San Martín 2021. Godoy Cruz. Tel 223625. 12|7|F 56552|Pte

Dr. PEDRO MOTILLA
Riñón, vejiga, próstata, genitales Esterilidad masculina. Mutualidades. Diariamente desde las 17 Primitivo de la Reta 558. Tel. 245177
11|12|F|Pte

Dr. ALBERTO PABLO CORICA
ESPECIALIZADO EN EE. UU.
Enfermedades vías urinarias. Adultos y niños. Colón 532 - Turnos 240835 y 252553) 29|1|F 29090 Pte

OBESIDAD

Dr. ALBERTO SEVILLA
Médico director Institutos de Obesidad. Asma y Alergia de Mendoza Córdoba, Buenos Aires.
Obesidad y celulitis deformante Várices y hemorroides Trat. sin dolor. Departamentos especializados: Cardiología Radiología Cirugía plástica. Injerto de cabello (Dres. Edgardo Escobar - Prof Tomás Hughes). Avda. Colón 232. Tel 241440 290006. 27|7|F 58110|Pte

Dr. MARIO R. LEVIN
OBESIDAD
San Martín 1464, G. Cruz. Teléf 246897 - Mutuales.
234|F|55047|Pte|S

NUTRICION

DOCTOR
RICARDO W. ESTRELLA
Clínica médica. Nutrición Hormonas. 10 a 13 y 17.30 a 21.30 hs Mutuales. Unicamente con turnos. Necochea 292. Tel. 216006 - 242897 218766. 1|2|F|4012|Pte

Dr. MINUCHIN
Obesidad. Diabetes Delgadez. Gota. Arterioesclerosis. Aparato digestivo Turnos. Roca 20 Las Heras Tel. 254402. Amigorena 80. Ciudad Tel 244777. 3|12|F|Pte

VARICES

Dres. ALBERTO SEVILLA EDGARDO ESCOBAR
Tratamientos várices y hemorroides sin operación ni abandono de trabajo. Avda. Colón 232. Teléf 241440 - 290006. 27|7|F|58111|Pte

Dr. AFID ELHOM
ANGIOLOGIA - VARICES
Turnos de 16 a 20 hs. Aristides Villanueva 342. Tel 245067.
27|2|F|9527|Pte

Dr. SPINETTA REGUERO
No atenderá su consultorio por viaje de estudios en Europa hasta el 15 de julio. 4|5|F|15|7

PSIQUIATRAS

Dr. RAUL ANTUN
Especializado en Europa. Lunes, Miércoles y Viernes. Entre Ríos 226. Turno de 14 a 19. T. 257256
8|3|F|Pte

Dr. CARLOS ALFREDO FIGUEROA
Psicosomática - Hipnosis Médica - Electro Hipnosis. - Julio A. Roca 155 - Tel. 250105. Lunes a jueves.
16|4|F|51166|16|6

Dra. REINA Y. de KOTLIK
PSIQUIATRIA PSICOLOGIA
Patricias Mendocinas 1914. Teléf. 216699. Mendoza.
25|5|F|63428|Pte.

Dr. JULIO JOSE HERRERA
EX PROFESOR TITULAR DE PSIQUIATRIA
Pedir turno. Entre Ríos 226. Tel. 257256. 4|4|F|60870|Pte.|A

ESPECIALISTAS EN SEÑORAS

Dra. GIOCONDA LO CASTRO
Especializada en Suecia. Ginecología. Colposcopía. Papanicolao. - Lunes, miércoles, viernes. Turnos: 253737 - 253629. 9 de Julio 1050, C.
16|4|F|51027|Pte.

JOSE N. MALAH
Señoras. Esterilidad. Partos. 17.30 a 21.30. Necochea 292. Ciudad. Tel. 216006. Mutuales con turnos. 218766. 30|4|F 56675|Pte

DOCTORA
MARTA GONZALEZ INESTA
Enfermedades mujer y la niña. Embarazos. Partos. Turnos. Catamarca 83. Dpto. 36. 3º P. Teléfono 291982. Part. 226294.
6|5|F|58415|Pte

Dra. ELVIRA AXENFELD
Señoras Embarazos, Partos. De 17 a 20 horas. San Martín 1831. Dpto. 1. Tel. 216150. Turnos. Pte.|A

GERIATRIA

Dr. ALEJANDRO CUSNIER
Geriatría. (Envejecimiento - Vejez). Arterioesclerosis. Revitalización. San Luis 318. Mendoza. Tel. 256318. 11|6|C|229|11|7

ESPECIALISTAS EN NIÑOS

CLINICA DEL NIÑO
Atención Permanente
LAVALLE 529 - MENDOZA
TELS. 259733 - 256448
1|10|F|Pte.|A

Dr. JUAN S. ROMERO
Especialista en niños Clínica. Cirugía. Jefe Servicio Niños Hosp. Español. De 15.30 a 19 horas. San Martín 986. Godoy Cruz. T 220893
14|2|F|62978|Pte

PROFESOR
Dr. HUMBERTO J. NOTTI
No atenderá desde el 5 de junio hasta el 5 de julio. Mitre 954. Tel. 240453.
27|5|F|64022|6|7

CIRUGIA INFANTIL

CIRUGIA INFANTIL
CARLOS GONZALEZ ZAGUIRRE
CARLOS A. RUEDA
HUMBERTO NOTTI (h)
Atención diurna y nocturna. Mutuales.
Alem 170 — Teléf. 249073
27|3|F|Pte

GLANDULARES

CLINICA DE ENDOCRINOLOGIA
Dr. Jorge N. Rezzonico
ENDOCRINOLOGO
Dr. Carlos E. Guzzo
ENDOCRINOLOGO
Dr. Miguel N. Palmada
BIOQUIMICO
Dra. Elena Taccone
MEDICO PATOLOGO
Evaluación Clínica y de Laboratorio de: Enfermedades Glandulares, Crecimiento y Desarrollo. Esterilidad. Enfermedades de la Mujer. Hirsutismo. Diabetes. Obesidad. Gota. Bocio. Hipertensión Arterial. Colesterol. Histopatología. Citología Hormonal y Oncológica.
SALTA 1466/68, T. 214530
Todos los días de 8.30 a 12.30 y de 16.30 a 20.30. Particulares y Mutuales solicitar turno por teléfono. 7|6|C|212|30|6

GARGANTA NARIZ Y OIDO

CLINICA GODOY CRUZ
GODOY CRUZ 333
GARGANTA - NARIZ - OIDOS
TELEFONOS: 215951 - 215952
Atiende a particulares y mutualidades con su equipo médico Asistencia integral de Garganta, Nariz y oídos. Consultorios externos Internación Fisioterapia, Audiometría. Estudio Vestibular, Foniatría Endoscopia, Microcirugía de Oídos y Laringe, Plástica, Nasal, Alergia Laboratorio de Análisis Clínicos y Bacteriológicos - Guardia permanente día y noche.
SOLICITAR TURNO
Dres. Cantaloube, Exequiel
Gargiulo Esteban
Duci, Rodolfo
Gelardi, Juan
Linares, Horacio
Maurico, Andrés Felipe
Mauricio Gustavo Luis
Mauro, Alejandro
Molina, Rafael N.
Notti, Salvador
Patrucco, Dante D'Angela
Rodríguez Echandía, Luciano
Saccone, Enrique
Salomón, Hugo
Stipech, Mario
29|4|F|Pte.|A

NUEVO CONSULTORIO

Dr. RODOLFO DUCI
GARGANTA - NARIZ - OIDOS
Lunes a viernes 17 horas. Pedir turno: Teléfonos 216126 - 291882. Sarmiento 695 - Ciudad.
14|6|F|68613|30|6

Dr. LUIS E. MONETTI
10 - 12 - 18 21 horas. 9 de Julio 1050. Tel. 249323 Particular teléfono 246661 31|12|F Pte

Prof. LUCIANO RODRIGUEZ ECHANDIA
Toda especialidad y dolores de cabeza. Catarros crónicos. Sinusitis. Trastornos de la voz. Diariamente G. Cruz 506. Tel 255901.
19|12|F|76272|Pte.|A

JOSE M. CORRALES
Especialista en garganta, nariz y oídos. Especializado Europa. Solicitar turno horas de la tarde. - Perú 1251. Tel. 257715.
13|1|F|26341|Pte.A

Dante D'Angela Patrucco Ricardo Báez
Garganta, nariz, oídos y alergia. Turnos al Tel. 215326. Catamarca Nº 182. 7|5|F|58694|Pte|A

ASMA Y ALERGIA

Dr. LUIS BROITMAN
ASMA - ALERGIA
Patricias Mendocinas 634. Planta baja. Local 9. Tel. 249907. Se atienden mutuales. 4|6|F|65875|Pte.

ASMA Y PULMON

Dr. SALVADOR SHOCRON
Especializado en EE. UU Pulmón Vías respiratorias. Rayos X. Jefe Servicio Hosp. Lencinas. Turnos tel. 244777. Amigorena 80. 4º Piso Dpto. C. 1|9|F|Pte.|S

ESPECIALISTAS DEL CORAZON

Dr. CARLOS A. DEL CANTO
MEDICO
Cardiología - Electrocardiogramas Perú 1251. Tel. 257715 - Particular 244171 - 261882. 12|11|F|Pte.|A

ESPECIALISTAS DE LA PIEL

ALBERTO TORRES CORTIJO
Ex médico becario Univ. Madrid Emilio Civit 43. 1er. Piso Turnos de tarde al Tel. 255760
21|1|1|Pte

Dr. ALBERTO J. GRINBERG
Enfermedades de la piel Alergia dermatológica. Lunes a viernes de 17.30 a 20.30 hs Sarmiento 777 Mendoza.
8|10|F|68501|Pte

Dr. RAUL FASCETO
ENFERMEDADES DE LA PIEL
Depilación
Av. España 866 - Teléfono 44133
3|2|F|95154|Pte

Dra. ROSA M. CIANCIO DE RODRIGUEZ SAA
Ex becaria en Psoriasis, Electrodepilación San Martín: Mármol 373 Tel. 21688 Mendoza: E Civit 572 Turnos: 256378. 1|12|F Pte

CIRUGIA ESTETICA

Dr. ENRIQUE VELASCO
Cirugía estética reparadora. Lunes, miércoles y viernes de 17 a 20 horas. Rioja 1153. Tel 244806. 1|11|F|58682|Pte

Dr. HUGO SALOMON
Unicamente Cirugía estética funcional de nariz. Clínica Godoy Cruz. Godoy Cruz 333. Teléfonos 215951 y 215952. Mutuales
10|1|F|Pte.|L

Dr. J. SANANES
Jefe de Servicio Sala 1 Hospital Emilio Civit. Cirugía de nariz, mama, adip[illegible] Quemados. Pedir turno. P. B. Palacios 1260 (Ituzaingó) T 2[illegible]319 - [illegible]391
7|3|F|Pte. D

HUESOS

Dr. EDUARDO P. TOSI ORQUIN
Dr. ANTONIO C. GOMEZ NAVARRO (h.)
Traumatología y ortopedia Enfermedades y cirugía de los huesos Lunes a viernes 17 a 20.30 hs. Necochea 509 Solicitar turno 259499 242723. 259228 21|1|F 27785|Pte

Dr. BOCCO
Clínica y Cirugía Ortopédica y Traumatología - Adultos y Niños Pedir turno: Teléf. 292343.
9|5|F|Pte.|A

REUMATISMO

Dr. JULIO F. SANCHEZ
Doctor en medicina. (Esp en Europa), Reumatología, ortopedia y traumatología. Rivadavia 141. Tel 291994. 23|2|F|Pte

Dr. Osvaldo Bieller Viotti
Neumatología y brucelosis. Lunes a viernes 17 a 20 hs. Miércoles 18 a 20 hs. Espejo 593, planta baja. Teléfonos 218197 - 220596.
9|3|F|Pte.|A

Dr. PEDRO LUIS ZANNONI
Reumatismo. Clínica médica. Aparato circulatorio, respiratorio, digestivo. San Martín 1730. Godoy Cruz. Turnos. Teléfono 290841.
F|Pte.|A

Dr. MANUEL MENA
Reumatologo - Enfermedades de columna vertebral, brazos doloridos, ciática. Atiende de 15 a 20 hs. Buenos Aires 226.
20|8|F Pte.|S

Dr. RICARDO BARCENILLA
Rivadavia 578 - Planta Baja - Dpto. 5 - Ciudad - Turnos: 17 a 20.30 hs. - Teléfonos 292020 - 221910.
27|2|F|Pte

Dr. GONZALEZ PEREA
REUMATOLOGO
Lemos 30 - G. Cruz - Tels. 223620 y 220962 Pedir turno
F|Pte.

ACUPUNTURA

Dr. ALVAREZ NOQUE
CONSULTORIO MEDICO DE "ACUPUNTURA"
Consultas: Lunes, miércoles y viernes de 8 a 12.30 horas y martes y jueves de 16 a 21 horas. - 9 de Julio 951, 1º Piso. Dpto 5. Ciudad. Teléfonos. 24[illegible]30 - 241443.
1|11|F|83[illegible]97|Pte.

INSTITUTO MENDOCINO DE ACUPUNTURA FISIOTERAPIA Y ENFERMEDADES DE LA VEJEZ
Dr. HECTOR MATURANA
Espejo 65 Entrepiso Local 6 Tel. 258218 31|7|F|57.44|Pte|S

OCULISTAS

Dr. ZALDIVAR
Dra. MISTELI
Nueva dirección: Av. Emilio Civit 685. Ciudad. Tels 257000 257100
14|1|F|Pte

Dr. CELSO GUARNIERI
Nuevo domicilio en ciudad. Mitre 1565. Turnos: Tel. 215324.
3|C|973|3|7

DOCTOR
JUAN JESUS FUGAZZOTTO
OCULISTA
Consultas de lunes a viernes. Av. San Martín 3316. Ciud. T. 250087
2|5|C|466|25|6

Dr. ALVAREZ NOQUE
SOLICITAR TURNO
Enfermedades y cirugía de ojos. Mitre 896 - Tels.: 241443 - 24.805.
4[illegible]|F

(Más avisos en la Pág. siguiente)

Operador Máquina Contabilidad
Preferentemente NCR, con servicio militar cumplido, no mayor de 30 años
Necesita Importante Empresa
Solicitar entrevista a los teléfonos:
220661 y 222621
13|6|F|68279|15|6

RETROEXCAVADORA NECESITO ALQUILAR
CAPACIDAD DE BALDE MINIMA 150 LITROS
OBRADOR CYRE - LAS MALVINAS (SAN RAFAEL)

FIAT 128 Modelo 1972
FIAT 128 Modelo 1971
FALCON (motor chico) Modelo 1971
CUPE POLARA 0 Km. Modelo 1973
— ESTADO IMPECABLE —
Vendo - Permuto - Contado
25 DE MAYO 2130 - CIUDAD MENDOZA
13|6|C|977|15|6

ORO
Pago Mejor Precio
Patricias Mendocinas 1519 a 20 mts. de calle Las Heras
6|6|C|871|21|6

SE HACEN TRABAJOS DE ENCOFRADO Y ARMADO DE HIERRO - MAMPOSTERIA DE TODO TIPO
Dispongo de equipo de herramientas completas. Hago llenado de lozas. Hasta 20 Kms. del radio céntrico. - Teléfono 220274. Cervantes 1317 - Godoy Cruz
13|6|T|04263|14|6

NECESITO CAJERA PARA NEGOCIO
PREFERENTEMENTE CON EXPERIENCIA
EDAD: 25-35 AÑOS
Julián Barraquero 200 Esquina Lisandro de la Torre
13|6|T|4273|14|6

Repuestos Caterpillar
COMPRO: Tapa de cilindro - Bomba inyectora - Cinta de frenos - Zapatas.
Para Tractor CATERPILLAR D-7
PELLEGRINI 1697 - GODOY CRUZ - TELEFONO 246966
12|6|F|68117|14|6

ELECTROBOMBAS "MIDCO"
Entregas e Instalaciones Inmediatas
Distribuidor: ANGEL GIL ALVAREZ
25 de Mayo 1363 - Italia 4426 - Villa Nueva
Mendoza - Teléfonos 218923 y 262222
13|6|C|050|15|6

ORO
Y ALHAJAS EN DESUSO
COMPRAMOS
Pagamos el mejor precio
JOYERIA DENISE
Galería Tonsa - Local A - 11
7|6|F|66799|30|6|A

BARBECHOS
Y FRUTALES
VIVERO "JAPON"
INICIA SU VENTA DE TEMPORADA:
DISPONEMOS DE:
- CABERNET
- FRANC Y SAUVIGNON
- MERLOT
- MALBEK
- VERDOT
- TEMPRANILLA
- UNI BLANCH
- PINOT BLANCO
- TORRONTES RIOJANO
- BARBERA D'ASTI
- BONARDA
- LAMBRUSCO
- CEREZA Y OTRAS

CONTROLADO POR PERSONAL ESPECIALIZADO
INSCRIPTO EN EL I.N.V. Y SANIDAD VEGETAL
Ventas: Ruta 7 y calle Las Margaritas - San Roque - Maipú
EN SAN RAFAEL: Sr. Carlos Cobos Av. Balloffet 2110

VENDO RENAULT 4 S.
modelo 73. Contado únicamente. Gomería FRADIN - Godoy Cruz y Urquiza - Tel. 262849
13|6|T|4279|14|6

CUBIERTAS Y CAMARAS
CUBIERTAS NUEVAS: 1100 x 16 - RADIALES: 185 x 14 - 175 x 13
CUBIERTAS AGRO: 600/650 x 16 - 825 x 20 - 900 x 20 - 1000 x 20
CAMARAS NUEVAS: 520 x 12 - 145 x 13 - 165 x 380 - 5.0 x 15
AV. SAN MARTIN 2266 — CIUDAD — MENDOZA
12|6|C|067|15|6

EN CALLE RONDEAU
Vendo casa, P. B.: 2 dormitorios, living comedor, baño, cocina, garaje, patio. P. A.: Dpto. servicio c/baño y terraza.
RIOJA 510 — MENDOZA
12|6|F|12635|21|6|D

UNICA OPORTUNIDAD EN MALARGÜE
VENDO FABRICA DE YESO
EN PLENA PRODUCCION
Tratar: ANCAHUAL S.R.
CASILLA CORREO 38 — MALARGÜE — MENDOZA
14|6|F|68604|14|6

COMPRO
Casa corte antiguo. Superficie cubierta 200 m2. - Preferible zona San José - Teléf. 241270
13|6|C|995|14|6

BUSCO SOCIO/A
Para Lucrativa Actividad
Con o sin trabajo personal.
TELEFONO 247086
14|6|T|4298|15|6

VENDO
RURAL FIAT 128
NUEVA
RENAULT 12 BREAK
1973
SAN MARTIN 2015
GODOY CRUZ
14|6|F|63410|14|6

Coche Deportivo Vendo Cavaro Buggy mod. 1974
Equipo Renault 1093, cubiertas especiales, llantas de magnesio. Tratar: Quijote de la Mancha 2702 2do. Barrio de Comercio.
13|6|T|4259|15|6

Vendo o Permuto
POR CASA
Finca 15 Has. - San Rafael.
Informes 960120 - Chacras
13|6|C|964|16|6|A

REPUESTOS LEGITIMOS
TODA LA LINEA INDUSTRIAL Y VEHICULO
PERKINS
MOTORES Y EQUIPOS S.A.
J. V. ZAPATA 450 - MENDOZA
CONSULTE A LOS TEL. 241545 - 241320 - 291391
SUCURSAL: Gral. San Martín - Boulogne Sur Mer 118

ORO
COMPRO
LA MEJOR COTIZACION
PLATA - MONEDAS
LEANDRO ALEM 172
10|6|C|858|19|6

CONSTRUYE Y FINANCIA "MADI" VIVIENDAS
PROMUEVE Y VENDE:
M. WEIZMAN "Inmobiliaria"
ESPEJO 167 — TELS. 250277 - 225955

MAGNIFICA CASA LISTA A ESTRENAR
Detalles de gran lujo, amplio living comedor, piso de mármol, 3 dormitorios, uno de ellos con baño privado, pisos parquet y granito, cuatro baños finamente terminados, cómoda cocina comedor.

CONSTRUIDA PARA EXIGENTES
Placares de pared a pared, dependencias de servicio con baño privado, cochera, patio, terraza, lavandería cubiertas, carpintería metálica, puertas enchapadas.
14|6|C|242|14|6

EN LO MEJOR DE GODOY CRUZ
General Paz Nº 55 entre Colón y Perito Moreno. Propiedad digna de visitarse.
HAGALO SIN COMPROMISO
Buen plan de pago. - Parte contado y facilidades.

HOY SABADO ATENDERE EN OBRA
De 10 a 13 y 15 a 18 hs.
MAÑANA DOMINGO de 10 a 13 Hs.
Por saldo de precio, recibiría: FINCA - LOTE - CASA CORTE ANTIGUO O DEPTO. CENTRICO.

GUIA PROFESIONAL

MEDICOS

OCULISTAS

Dra. MORENO DE MULET
OFTALMOLOGIA NIÑOS - ADULTOS
9 de Julio 2140. Pedir turno de tarde al Tel 253032. 5|4|Pte

Dr. PENA
Médico oculista. Cirugía ocular. Consulte de 12 a 13 y de 16 a 19 horas. Sábados de 12 a 13 horas. San Martín 814 - Teléfono 292377
3|10|F|67867|Pte

Dr. ANTONIO ALSINA
De lunes a viernes de 10.30 a 12.30 y 16.30 a 20. Sarmiento 695. Teléf. 216126.
25|4|F|55482|Pte.

CLINICA DE OJOS
Atendido por
16 Médicos Oftalmólogos y 6 Auxiliares Técnicas Universitarias
Consultorio externo de 8 a 21 hs. Guardias permanente. Cirugía e internación. Atención de particulares y Mutualidades. Av. España 888 - Teléf. 248856.
18|3|F|42513|Pte

Dr. HUGO O. ARRIGONI
Atiende diariamente. Agustín Alvarez 415. Tel. 214272. Mutuales.
1|6|C|50|1|7

RADIOLOGIA

Dres. RICARDO HORENSTEIN MARTHA G. de HORENSTEIN
Radiografía - Radioterapia. Colón 185, 8º piso. Tel. 242747. Particular: 245906. 7|3|F|39537|Pte

ODONTOLOGIA

VICTOR M. PICCIONE
Doctor en odontología Cirugía de boca y huesos de la cara. Martes y jueves Sanatorio Policlínico de Cuyo. Tel. 243000 Part. 255547.
1|12|F|Pte

Dra. AMALIA CANET DE MANERA
Nuevo domicilio: T. Benegas 591, Ciudad. Tel. 258620 - 215006. - Exclusivamente Niños
23|6|C|629|22|6

Dra. DUCI DE CAPURRO
NIÑOS - ADULTOS
Lunes, Miércoles y Viernes. Rivadavia 76 - Pta. Baja, Dto. "F." Tel. 252134 - 291141. 1|6|F|65070|Pte.

Dr. OSVALDO A. BRUSA
Atiende en su nuevo consultorio, San Martín 1212, Las Heras. Pedir turnos: Tel. 216679.

BIOQUIMICOS

LABORATORIO BIOQUIMICO DE CUYO
Dra. SILVIA MALDONADO
Atención Mutuales y Particulares. Urgencias Radio Llamada T. 244330. Av. España 1221 - Dpto. 19 - Cdad.
22|5|F|62532|23|6

Dr. HORENSTEIN
Dra. HORENSTEIN
ANALISIS CLINICOS
Atendemos a particulares y afiliados de todas las mutualidades de Mendoza. San Juan 869 Teléfono 248519. 7|1|F Pte

Laboratorio Especializado en Enfermedades Infecciosas "INMUNOFLUORESCENCIA"
Dres. RODRIGUEZ-LABARTA
Martínez de Rosas 2135. Tel. 217320
10|5|F|59175|Pte.

VETERINARIO

Dr. GARCIA ITURRIA
Clínica. Cirugía. Vacunaciones. - Laboratorio. - Consultorio: Francia 548. La Puntilla. Tel. 222681-223148 Atención a domicilio. 17|2|F|Pte.|A

PARTERAS

CELINA E. M. DE ARNEDO
PARTERA NACIONAL
Catamarca 585, Ciudad. Tel. 242388. Pedir turno. 29|1|F|99490|Pte

LIDIA M. DE CUARTAS
PARTERA NACIONAL
25 de Mayo 770 Cdad. Tel 247223
19|6|F|83061|Pte

ESTHER C. DE SANANES
Partera nacional. Diariamente de 10 a 20 hs Solicitar turno. Pedro B. Palacios 1260 (Ituzaingó) entre Catamarca y Lavalle. Tels.: 257317 y 251391 7|3|F|Pte

J. DELIA SANCHEZ GOMEZ
OBSTETRICA NACIONAL
Atiende de 15 a 17 horas, menos sábados. Rivadavia 634. Tel. 241019
6|12|J|Pte

IRMA YAKEL DE LEGUIZAMON
PARTERA
Av. San Martín 1269 - 3er. Piso. Dpto. A. - Tel. 257536 - Mendoza
F|Pte

PSICOLOGIA

Lic. NELLY CECILIA LAMADRID
Reeducación sicomotriz - Trastornos de conducta. Orientación vocacional. Mutuales. Solicitar turno al Tel 223052 Hualpa 201, G. Cruz.
1|10|F|67647|Pte

PSICOLOGIA
Lic. MARIA D. CARRIO
Trastornos de conducta, aprendizaje. Orientación vocacional. Mutuales. Tel. 243447. Necochea 509 Ciudad. 6|6|C|004|20|6

PEDICUROS

CASA SCHOLL
Pedicuros. Calzados, Plantillas, Medias y Vendas para Várices. Todo para el confort del pie. edif. turno. Montevideo 27 Mendoza. Tel 246200. 17|5|F|Pte|S

DIEGO MATEO
PEDICUROS
Gral. Tonsa, local 112, Tel. 243861. Por San Juan. Atenciones a domicilio. 1|6|C|572-573|1|7|D

Avisos Clasificados

Compra y Venta de Propiedades

A MOLL Inmobiliaria compra casas, departamentos y lotes, para atender numerosos pedidos de n/ gran clientela. Operaciones inmediatas y garantidas. - Solicite la tasación de su propiedad sin ningún compromiso a los teléfonos 250524 - 214266 o a Gutiérrez 567. Cdad. 21|5|F|61868|22|6

A PROPIETARIOS: Que deseen vender su propiedad, "Provivienda" les asegura venta rápida y ventajosa. Solicite tasador sin compromiso. Perú 1214. Teléfs.: 218277 -

A PROPIETARIO compramos casa, departamento o lote. Godoy & Pelaia. Máxima seriedad. Inmobiliaria Gutiérrez 585. Teléfonos: 258543 y 251597. 6|6|F|66551|30|6

A. AMITRANO compra contado o corto plazo casas, departamentos o lotes para su excelente clientela. Ofrezca su propiedad para tasarla sin compromiso a Aristides Villanueva 332. - T. 247711. 20|5|F|62066|Pte.

A PROPIETARIO compro urgente chalet bien ubicado para importante pedido. Gran contado. Total hasta $ 140.000.000. Absoluta reserva. Tel. 244790. 10|6|F|67393|14|6

A PROPIETARIO, compro urgente casa o departamento bien ubicado. Operación inmediata. F. J. Sapunar. S. Lorenzo 315. Teléfono 290457. 12|6|F|68148|17|6

A DUEÑO compro casa o departamento, 2 ó 3 dormitorios. Lavalle 18. Teléf. 253115. 14|6|C|449|14|6

A DUEÑO compro departamento en monoblock Mitre y Moreno.

A ESTRENAR casa 1 planta, 5ª Sección, vendemos, sin terminar, l|comedor, 3 dormitorios, cocina - comedor, 2 baños, cochera varios autos, jardín. T|MSN 90.000.000. Facilidades y permutas. Godoy & Pelaia. Gutiérrez 585. T. 258543-251597. 14|6|F|68675|14|6

A VENDEDOR director particular compra departamento 2 dormitorios Bº Kennedy o Monoblock. Mitre y Moreno pago con todo. Teléf. 244038. 14|6|T|04311|14|6

A METROS Supermercados Atomo casita antisísmica e|Las Heras - 2 dormitorios y dependencias - faltan terminaciones - c|7.000.000 m|n. Total $ 15.000.000 m|n José Fco Moreno 1575. 14|6|F|68412|16|6

A PRECIO de terreno, vendo casa mixta, 627 mts., calle San Luis al 200, Ciudad. Total, $ 100.000.000 m|n. Teléfono 253024. 14|6|C|459|14|6

A INVERSIONISTAS o gremios, vendo urgente, terreno 20 Has. o fracción, junto al aeroparque de la ciudad, a $ 2.000 m|n. el m2. Facilidades. Teléfono 253024. 14|6|C|459|14|6

¡ATENCION! Mixta e|buen estado vendemos en Dorrego, 3 dormitorios, living hall, patio, lavandería cubierta, cocina, baño, etc. Superf. total 240 mts.2. Superf. cubierta 90 mts.2 aprox. Precio total: m$n. 33.000.000, contado y facilidades. Llaves: C. E. Barrera Oro - Mitre 1378. Ciudad. 13|6|F|68312|14|6

ANCHORIS, s|Ruta vendo, 25 has., campo semi parejo y alambrado. Figueroa Alcorta 464. G. Cruz. Tel. 224995. 13|6|F|53486|16|6

ANTISISMICA, 1 planta, G. Cruz cerquita S. Martín, living comedor, cocina comedor, 3 dormitorios, d|servicio, garaje, jardín al frente y amplio fondo c|parral. Impecable. Z 110.000.000, c|facilidades o permuto por departamento, Lavalle 18 T. 253115. 14|6|C|449|14|6

ANTISISMICA nueva, modesta, 1 cuadra Atomo, 2 dormitorios, galería cerrada, agua, luz, terreno 200 metros, $ 15.500.000. - Maipú 119, Godoy Cruz. 14|6|C|413|14|6

ANTISISMICA en Godoy Cruz vendemos, l|comedor, cocina - comedor, c|diario, 4 dormitorios, 3 baños, d|servicio, cochera doble, patio, escritorio, etc. T|MSN 140.000.000. Facilidades. Godoy & Pelaia. Gutiérrez 585. T. 258543 - 251597. 14|6|F|68676|14|6

ANTISISMICA desocupada e|Bº Mercedes Infanta, 3 dormitorios y dependencias terreno 350 mts. c|s 18.000.000 m|n Total 35.000.000. 14|6|F|68418|15|6

ANTISISMICA, en Barrio Bancario, s|Necochea, G. Cruz. 2 dormitorios. Total, $ 600.000. Impecable. Facilidades. Teléfono 253024. 14|6|C|459|14|6

APURADO, a precio de terreno, vendo, casa mixta, sobre calle San Martín al 200, ciudad. Facilidades. 544 metros. Total, pesos 100.000.000 m|n. Teléf. 253024. 14|6|C|459|14|6

ANTISISMICA en Las Heras, 3 dormitorios. Total, $ 250.000. Facilidades. Teléfono 253024. 14|6|C|459|14|6

ANALICE, lote 200, en barrio Suárez, vendo. Facilidades. Total, $ 60.000. Teléf. 253024. 14|6|C|459|14|6

ANTISISMICA, 4ª Sección, vendo, facilidades. Total, $ 380.000. Teléfono 253024. 14|6|C|459|14|6

ABRIL vende cochera, pleno centro. T. $ 11.000.000. Financiada. Av. España 1248, 4º piso, Of. 57. T. 214316. 14|6|C|453|14|6

ABRIL compra departamentos monoblock, Moreno y Mitre. Operación inmediata. Av. España 1248, 4º P., Of. 57, T. 214316. 14|6|C|453|14|6

BARRIO Santa Ana, compro lote, pago al contado. Ofertas: Cabildo 433, Bº Santa Ana, Gllén. T 261490. 13|6|F|68364|17|6

BERMEJO - Hita vende lotes, se recibe vehículo modelo 1965 en adelante. Alte. Brown y Avellaneda, Bermejo. 13|6|C|986|14|6|D

COMPRO urgente, casa, departamento, Ciudad, alrededores. También finca, hasta 20 Has. Operación garantida. Paso de los Andes 1644, Ciudad. 14|6|C|456|14|6

COMPRO urgente casa o departamento ciudad o alrededores. Contado $ 18.000.000. Total hasta 40.000.000. Tel. 22470. 10|6|F|67398|14|6

COMPRO casas, fincas, lotes, departamentos y campos p|satisfa-

COMPRO urgente, hoy mismo, casa, Ciudad, G. Cruz, Dorrego, S. José. Las Heras. Contado pesos 20.000.000, total hasta pesos 40.000.000. T. 244790. 12|6|F|68080|14|6

CAMPOS 2.500 hects. e|San Carlos a metros de ruta, $ 50.000 la hect.; r|cualquier permuta. José F. Moreno 1575. 12|6|T|4219|14|6

COMPRO finca de 40 a 60 Has. viña o parral, gran contado. Inmobiliaria del Oeste, T. 216121, domingo de 10 a 13 horas. 13|6|C|975|15|6

CASA vendo, buena ubicación. Figueroa Alcorta 464. G. Cruz. Tel. 224995. 13|6|F|53482|16|6

COMPRO casa adjudicada en Barrio, contado. T.E. 244152. 14|6|C|371|4|6

CASA antigua amplia apropiada pequeña industria. Extranjeros alquilan. Excelente categoría. Dejar recado: Hotel Castillo. Habitación 20. Tel. 216766. 14|6|C|301|16|6

COMPRO casa o departamento contado: crédito bancario, saldo a convenir. Hasta 450.000. Tel. 241652 - 251930. 14|6|C|277|14|6

COMPRAMOS casa en Benegas, La Puntilla o Chacras de Coria. Mandataria Inmobiliaria. Espejo 231, Tel. 259554. 14|6|F|68657|14|6

COMPRO departamento Barrio Cano. Funes. Barrio Cano K-5-4 T. 216988. 14|6|C|478|14|6

CASA con negocio 700 mts. s|Talcahuano, G. Cruz, contado pesos 100.000 y facilidades. Recibimos vehículo. Provegem Inmobiliaria. Av. España 1248, 3º 39. Tel. 251658. 14|5|C|476|16|5

CASA c|negocio entrada vehículo. Villa Nueva, permuto por camión o finquita. Basile Bra. de los Andes 4169. V. Nueva T.E. 262356. 14|6|F|68443|14|6

CASAS, lotes fincas disponemos p|la venta, consulte. Basile Bra. de los Andes 4169. V. Nueva. T. E. 262356. 14|6|F|68444|14|6

COMPRO urgente casas, lotes fincas numerosos pedidos. Basile Bra. de los Andes 4169. V. Nueva. T.E. 262356. 14|6|F|68445|14|6

COMPRO casa antisísmica, a|dueño únicamente. B|contado. S. Lorenzo 231. Tel. 245272. 14|6|C|544|14|6

DEPARTAMENTO vendo, edificio próximo centro, tres dormitorios, placares, cochera, impecable, permuto por terreno Carrodilla, Chacras de Coria. Urgente. Facilidades. Paso de los Andes 1644, Ciudad. 14|6|C|456|14|6

DEPARTAMENTO vendemos en Godoy Cruz, planta baja, 3 dormitorios, c|placares, living - comedor, cocina mediana, baño completo, lavandería y patio chico. T|$ 34.000.000%. Contado 50%, saldo 4 semestres, con interés bancario. Se recibe permuta a cuenta de precio. Inf.: C. E. Barrera Oro. Mitre 1378, Ciudad. 13|6|F|63260|14|6

DEPARTAMENTO interno antisísmico 2 dormitorios, dependencias; anticipo $ 8.000.000 ó automóvil, saldo convenir. José F. Moreno 1575. 12|6|T|4219|14|C

DPTO. antisísmico a estrenar, servicios, Villa Nueva, total pesos 30.000.000 m|n. facilidades. Basile Bra. de los Andes 4169, V. Nueva T.E. 262356. 14|6|F|68446|14|6

DEPARTAMENTO, 6ª Sección. 3 dormitorios, dependencias, buen estado y facilidades, vende dueño. Bolivia 3343, 1er. P., Dpto. 6. 14|6|C|457|14|6

EN Km. 8 vendo ¾ Ha. parral, casa, luz, derecho de agua, etc. - A. Quintana Freitas. Tel.249623 ó 21. Fray Luis Beltrán. Dorrego 290. Local 8. Guaymallén. 13|6|T|04271|14|6

E|Bº JARDIN Luzuriaga antisísmica 3 dormitorios, garaje y dependencias, micro 12 e|puerta. Total $ 50.000.000 contado y facilidades. José Federico Moreno 1575. Ciudad. 13|6|T|04272|16|6

ESPLENDIDA casa moderna en Godoy Cruz, Jardín Bancario, con gas natural, agua, luz y cloacas. Tres dormitorios con placares, living comedor, cocina comedor con artefactos, cochera amplia, patio y fondo. Oportunidad. Informes: Prafase Propiedades. Rufino Ortega 100. T. 245536 - 247199.

EN LAS HERAS pegado Ciudad, chalecito antisísmico, 3 dormitorios, l|comedor, garage pesos 45.000.000. T. 218883. 14|6|C|478|14|6

EN Bº LA FLORESTA - Gllén. Lote 200 mts. contado 5.000.000 m|n. s|convenir José Fco. Moreno 1575 14|6|F|68415|16|6

FINCA vendemos en Cruz de Piedra; 7½ hects. de viña y 1.050 plantas olivos, un chalet patronal y una casa contratista; derecho de riego, etc. Total: m$n. 90.000.000, contado y facilidades. Inf.: C. E. Barrera Oro. Mitre 1378, ciudad. 13|6|F|68310|14|6

FINCAS vendemos: 1) Las Pareditas (S. Carlos), 55 has., 2 casas, 2 pozos 10" con salida de 8", 2 galpones, corrales, derecho de riego, 48 has. niveladas, herramientas, un tractor, etc. Contado y facilidades. Otra: Vista Flores, 54 has. un pozo electrificado de 12" con salida de 10", derecho de riego definitivo, 2 casas, etc. Contado y facilidades. Otra: Sobre carril viejo a Lavalle, 25 hects. niveladas a cero, alambradas, un pozo electrificado de 10" con salida 8", un tanque australiano de 3.000.000 litros, una casa, etc. Contado y facilidades. (Se reciben permutas). Inf.: C. E. Barrera Oro - Mitre 1378. - Ciudad. 13|6|F|68308|14|6

FINCAS vendo, Junín y San Carlos, s|alfalto, chacras, viñas, manzanos y arboledas. Inmobiliaria del Oeste. T. 216121, domingo de 10 a 13 horas. 13|6|C|975|14|6

FINCA 6 Has., viña Malbek y olivos, derecho de agua y pozo, casa nueva, en Lunlunta, vendo o permuto, facilidades. 9 de Julio 2218. 14|6|C|428|14|6

FINCA: Lavalle, 25 Has. c|2 Has. parral, riego, casas, c|eléctrica. Vendo 60.000.000. Facilidades. Córdoba 45. 14|6|C|347|14|6

FINCA 1 Ha. Buena Nueva y otra Beltrán. Perforación, Facilidades. Basile. Bra. de los Andes 4169. T.E. 262356. 14|6|F|68449|14|6

FINCA 3 Has. viña, tinta y criolla, buena casa, perforación, herramientas, Gllén. a 7 Kms. Ciudad, 1.000 mts. pavimento. Recibiría casa. Basile. Bra. de los Andes 4169, V. Nueva. T.E. 262356. 14|6|F|68450|14|6

FINCA 10 Has. tierra nivelada p|chacra El Sauce perforación a terminar. Recibo automóvil. Basile Bra. de los Andes 4169. T.E. 262356 14|6|F|68448|14|6

FINCA a 15 kms., 9 Has. chacra, abundante agua, tierra de primera, tractor, todos los implementos, casa, galpón, animales, completa, oportunidad, $ 300.000 y 3 años. Permutas. Cañadita Alegre 392, Gllén., T. 262986. 14|6|F|12715|14|6|D

GALPON 500 metros cubiertos, con fuerza conectada y teléfono, habitaciones, baños, etc. piso de cemento; zona Dorrego. Informes: Prafase Propiedades. Rufino Ortega 100. T. 245536 - 247199. 13|6|F|68290|15|6

GRAN OPORTUNIDAD! vendo 100 hectáreas de campo en Lavalle, recibo como anticipo casa en Guaymallén o Las Heras, saldo a convenir. Tratar: sábado 13 a 21 hs. Domingo de 9 a 20 hs. Monoblock Laprida Sector "C" 1º Piso Dto. C 7. Villa Hipódromo. Cabildo Abierto y Hungría. Sra. Magallanes. 14|6|C|996|15|6

LOTE vendemos sobre Perito Moreno, Godoy Cruz, 432 mts.2. con 12 mts.2 de frente, t|los servicios. Total m$n. 15.000.000, contado y facilidades. - Informes: C. E. Barrera Oro. - Mitre 1378 - Ciudad. 13|6|F|68306|14|6

LOTE, Carrodilla vendo. 1.500 mts., c|sobre carril a Luján, agua cte., luz, fuerza. Tratar. R. S. Peña 308, Tel. 216468, Mza. 14|6|C|443|14|6

LOCAL vendo pleno centro $ 60 millones 50 % c|saldo 19 m sin interés, tratar 9 de Julio 1357. Tel. 960579. 14|6|C|208|14|6

LOTE 1.000 m2 sobre calle San Miguel, vendo contado y facilidades. Paso de los Andes 650, Las Heras. 14|6|C|156|15|6

LOTE c|2 habitaciones y cocina de material. Bermejo, $ 90.000 y facilidades. Rioja 1532, Ciudad.

LOTE 360 m2. (12x30): Luzuriaga, próximo Sarmiento. Vendo urgente. C|$ 30.000 y facilidades. S. Martín 254. G. Cruz 12|6|F|53477|14|6

LOTE e|Villa Nueva proximidades Bodega del 900 punto gran futuro, facilidades r|automotor. Urquiza 127 oficina 12 Cdad. 14|6|T|04308|14|6

LOTE Godoy Cruz 200 m2. vendo urgente, Barrio Jardín, $ 99.000 total. Rioja 1532, Ciudad. 14|6|C|481|14|6

OPORTUNIDAD casa a estrenar en Barrio Sta. Ana, 3 dormitorios, liv. comedor, cocina y dependencias. Tratar día lunes. Lavalle 333, Cdad. 14|6|C|461|15|6

SAN MIGUEL 1482 Las Heras 2 lotes e|barrio listo construir m. centro, 3 casas baratas, 2 casas mixtas 3 y 4 dormitorios, c|garages y cloacas. Facilidades. 14|6|C|478|14|6

TERRENO de 250 m2 vendo. Pringles 1704. San José - Gllén. 14|6|C|425|14|6

TRANSFIERO casa alquilada - Muy buena ubicación, 900 mts. cuadrados, 10 habitaciones y 4 baños. Plazo del contrato 10 años, canón $ 850. Excelente oportunidad para residenciales, institutos, etc. Buen estado general. Tratar de 16.30 a 19 horas en la misma: Avda. España 2678. Cdad. 14|6|F|68440|14|6

VENDO casa antisísmica en Villa Nueva, 2 dormitorios, comedor c|diario, garaje, lavadero, dpto. servicio, galpón 2 pisos, fuerza motriz, construcción de 1ª, 380 m2. cubiertos. m$n 110.000.000 Tratar de 10 a 14 hs. Bandera de los Andes 3960, Villa Nueva. 11|6|F|67938|15|6

VENDO lote interno 150 metros cuadrados, pasillo individual. Recibo coche chico. Tte. Ibáñez 613. Bº O.S.N. Las Heras. 12|6|C|642|14|6

VENDO urgente propiedad de 3.200 m2., con vivienda de adobe, muy buen estado, frutales, sobre asfalto y Ruta Panamericana, Rodeo del Medio. Sobre más detalles: San Martín 1769 Godoy Cruz. 14|6|C|264|17|6

VENDO lote 313 mts2 $ 25.000 resto $ 230 mensual total $ 47.000 Ricardo Gutiérrez 238. Luzuriaga a 2 cuadras al norte de Maza y Sarmiento. 14|6|C|291|14|6

VENDO o alquilo casa para depósito, terreno 400 m2 en el centro de Las Heras tratar parana 518. Ciudad. Teléf. 215819. 14|6|C|346|14|6

VENDO casa amplia 3, dormitorios, cocina galería, comedor, garage, pequeño galpón ideal para taller gran fondo, anticipo y grandes facilidades de pago Hipólito Yrigoyen 4121, Villa Nueva. 14|6|C|343|15|6

VENDO lote esquina Barrio Independencia con salón, agua y luz 150 m2. Mosconi 740, Ciudad. 14|5|C|478|479|14|5|D

VENDO lujosa casa en Ciudad, $ 100.000.000 con el 60%. Teléf. 249218. 14|6|C|477|14|6

VENDO casa-quinta, 3.000 mts. en calle Roca, Buena Nueva, micro en la puerta. Recibimos lote o casa chica. Tratar calle Aráoz Alfaro 1744. Buena Nueva. 14|6|F|68454|15|6

2 CASAS en San José, de 3 dormitorios y demás $ 320.000 y 400.000 parte contado y facilidades. Godoy Cruz 1933, San José. 14|6|C|374|14|6

42 HAS. sobre carril Progreso y Rojas, Costa de Araujo, predio total $ 150.000. Provegem Inmobiliaria. Av. España 1248, 3º 39 Tel. 251658. 14|6|C|476|16|6

1.000 HAS. La Paz, vendo, urgente $ 400 la Ha. cerca Ruta 7, Rioja 1532, Ciudad. 14|6|C|481|14|6

$ 6.000.000 y facilidades, casita material y losa, 3 ambientes, e|vehículo, f|hospital Lencinas, Godoy Cruz, Urquiza 127. Oficina 12. Ciudad. 14|6|F|68453|14|6

KIOSCO y anexos vendo. Bajo alquiler, contrato 3 años. Total $ 30.000. Cervantes 496. G. Cruz. Tel. 222364. 14|6'C|641|15|6

PANADERIA y fábrica de masas e|4ta. Sección, 2 repartos automotores y propiedad, 1.300 metros, maquinarias, muebles y útiles. Contado $ 50.000.000 s|convenir. Recibo casa menor precio bien ubicada. José Federico Moreno 1575. Ciudad. 13|6|T|04272|16|6

ROTISERIA y parilla e|Godoy Cruz, transfiero c|contado, 3 años, Total $ 2.000.000. José Federico Moreno 1575. 12|6|T|4248|14|6

ROTISERIA bien instalada en Godoy Cruz. Salta 2818, Ciudad. Tel. 218883. 14|6|C|478|14|6

SE VENDE mercadito anexo verdulería, despensa, particular a particular. Recibo coche. Tratar: Italia 1789 - Bº Trapiche - Godoy Cruz. 14|6|T|4297|16|6

TINTORERIA en ciudad, con instalaciones completas y teléfono, $ 22.000.000 total. Lavalle 18, Teléf. 253115. 14|6|C|449|14|6

VENDO: Mercería, Suc. tintorería y subagencia quiniela; precio oportunidad. Aceptaría permuta por lote o coche chico Ver y tratar en Balbino Zaporta 3083, barrio Flor de Cuyo, Godoy Cruz. 12|6|C|666|14|6

VENDO rotisería. Recibo permutas. Tel. 262729. 14|6|C|299|300|15|6|D

VENDO fábrica de mosaicos. Recibo auto chico. Tratar: domingo de 13 a 20. Olascoaga 1194, San José. 14|6|T|4296|15|6

VENDO peluquería, 2 sillones, completa, Av. Libertad 1130. Villan Nueva. Guaymallén. 14|6|F|68451|14|6

VENDO carrito bar. $ 70.000. Listo para trabajar. Tratar Tel. 255377. 14|6|C|463|15|6

VENDO, permuto, fiambrería, despensa, regalos, valor instalac. y mercaderías. $ 80.000. Teléfono 262164. 14|6|C|464|15|6

Compra y Venta de Muebles

A AMITRANO martillero - Teléf 247711. Aristides Villanueva 332, ofrezca muebles, antigüedades, maquinarias, artículos generales pagamos mejor. Anticipamos dinero. 9|6|F|2225|Pte

A. SELLA - Tel 247447 - Martillero Tiburcio Benegas 776, ofrezca muebles, artículos hogar maquinas usadas dinero en el acto 11|2|F|6992|Pte

A BENTURINO, tel 244335-248730 ofrezca muebles, antigüedades artículos en general Colón 669 3.3 F Pte

ANTIGUEDADES en general: Compras y ventas al contado. Restauraciones, también. Suipacha 412, Ciudad. 21|5|C|944|19|7

FABRICANTE, sigue entregando, oferta junio, dormitorios, comedores, living muebles sueltos, todo mitad precio crédito al acto, atención hasta 22 horas. Confraternidad Ferroviaria 579. Ciudad. Bajar por Videla Castillo al 3100 esquina. 4|6|C|273|14|6

MUEBLES rústicos, Frailleros y Quiteños. Ventas a comerciantes. San Martín 2005, Godoy Cruz, Mza. 14|6|F|68641|15|6

PARA el bebé y el niño compre directamente en fábrica camas americanas, c|elástico 790.00, cama española, mesa de luz, cómoda, chifonier 5 modelos y colores, cuchetas otomanas y todo cuanto necesite. Perito Moreno 961. G. Cruz. 5|6|F|53290

SE FABRICAN placares sobre medidas y dormitorio español. Matienzo 2208. Guaymallén. Teléf. 258248. 14|6|T|04309|22|6

VENDO cama adosada 2½ plazas, una cama 1½ plazas, una mesa de luz, 2 reposeras metal, una madera ,12 sillas metal, una bicicleta. - Luzuriaga 960. Dorrego. 13|6|T|4252|15|6

Compra y Venta de Automotores y Cubiertas

A DUEÑO, compro automóvil, cualquier marca y modelo, con o sin deuda, pago contado, efectivo. Lucero Gutiérrez, Corrien-

A CHEVY Super 1972, impecable 68.000 kms. reales, vendo o permuto. Urgente. Oportunidad por precio de contado. Videla Castillo 2742. Teléf. 250165. 10|6|C|836|14|6

A FALCON Ranchero 1974, cobertura, frenos a disco, calefacción $ 70.000,00 y cuotas acepto permuta San Martín 2717 Cdad. 12|6|C|741|14|6

A TORINO S 1970, impecable estado $ 45.000,00 y cuotas acepto permuta San Martín 2717 Cdad. 12|6|C|741|14|6

A RALLY S. ort 1972 impecable $ 45.000,00 y cuotas permuta San Martín 2717 Cdad. 12|6|C|741|14|6

A FALCON 1967, buen estado $ 40.000,00 y cuotas permuta San Martín 2717 Cdad. 12|6|C|741|14|6

A JEEP 1958, carrozado, b|estado $ 20.000,00 y cuotas color rojo San Martín 2717 Cdad. 12|6|C|741|14|6

A FIAT 1.500-68, 2ª Serie $ 40.000 y cuotas 1.500, 1965 $ 30.000 y cuotas, 600, 1968, $ 25.000 y cuotas; 600-1963 $ 20.000 y cuotas. Fiat 1.100-1962 $ 20.000 y cuotas. San Martín 2717, Ciudad. 12|6|C|741|

PEREZ y LUCERO

REPUESTOS LEGITIMOS NACIONALES E IMPORTADOS

MERCEDES BENZ y RASTROJERO

MORON 245 - TEL. 248400 - MENDOZA

IAVA 1300

Modelo 1974

15.000 KMS.

Ozamis 158 - Gral. Gutiérrez

13|6|C|063|15|6

ORO

LA MEJOR COTIZACION

COMPRO AL MEJOR PRECIO

RESCATO POLIZAS - PLATA

NECOCHEA 62 — LOCAL 11

10|6|C|985|14|6

ADQUIERA HOY SU CASA PROPIA

Antisísmica 3-4 dormitorios, todos los servicios, en barrio jardín, colindante 6ª Sección, sobre calle Boulogne Sur Mer. Financiada Banco Hipotecario Nacional 30 años sin interés. PLAN "17 DE OCTUBRE". Informes: COOPERATIVA VIVIENDAS CEMENTISTA — SARGENTO CABRAL 1482 — LAS HERAS — Tel. 218538 Micros 1 y 2 en la puerta.

29|5|C|892|4|7

EN GENERAL ALVEAR VENDO

EQUIPO DODGE DP 800 MOTOR MERCEDES 1114

Acoplado 3 ejes con freno aire. Impecable estado, y

JEEP PICK-UP - MODELO 68

TRATAR: Colón 449, GENERAL ALVEAR (Mza.)

T.E. 2387

9|6|F|67231|15|6

RASTROJERO AUTOGOM S.A.

VENDO FINCAS

20 Has. de 1ra. Frutales y parral, sobre pavimento. 5 Has. muy de 1ª, parral y espaldero, zona Este. La finca de sueño 6 Has. parral, 6 Has. parral, 5 potreros, casa patronal antisísmica, piso granito, baño de lujo, pileta de natación y muchas cosas más. Rioja 1927. Carlos M. Sánchez.

13|6|F|68320|15|6

DROGAS BERMEJO

Cerrará desde el próximo lunes 16 hasta el 21 de junio inclusive por inventario, SAN MARTIN 1089, G. CRUZ. TEL. 223172-220624.

11|6|F|67840|15|6

ALQUILO DEPARTAMENTOS

Con muebles, 2 dormitorios, living comedor, baño, cocina, teléfono, terraza, piscina en 7º piso. 30 días en adelante.

RIOJA 510 MENDOZA

5|6|F|12587|24|6|I

ACEITUNAS COMPRO

Criollas, Negras buenas; Aceiteras y Criollas para aceite. Pago contado mejor precio de plaza. Maza Sur 4 - Los Tres Picos Maipú

11|6|F|678766|14|6

Aceitunas Compramos

Aceiteras y Criollas para moler - PAGO CONTADO

VENTA DE TOTORA

Playa de recepción: Ruta 7 - San Martín (frente Y.P.F. San Pedro).

13|6|F|68233|15|6

CHATARRAS Y PARTES DE CARROCERIAS

COMPRO - PAGO EL MEJOR PRECIO DE PLAZA.

TEL. 247256

9|6|C|490|16|6

TIERRAS EN ZONA ESTE

o próximas necesita

IMPORTANTE EMPRESA PARA EL CULTIVO DE CHACRAS.

Dirigirse a los teléfonos: 972309 y 972859.

14|6|F|68380|15|6

TERRAZAS IMPERMEABILIZO

Con rimalté, el material que no altera el color de la baldosa. 101% de seguridad. Unico en Mendoza.

Consulte al Teléfono 291109 y le enviaremos el Técnico

ALVAREZ CONDARCO 1615 - VILLA HIPODROMO

14|6|C|415|15|6

ACEITUNAS

LA PORTADA compra: Aceiteras y criollas para moler - Precio y pagos normales.

Elaboración aceite para consumo familiar

QUIENES LO CONSUMEN LE HABLARAN DE NUESTRA CALIDAD - CONSULTENOS

Ruta 7 - San Roque - Mendoza - Frente a Estación Barcala

10|6|F|67652|14|6-A

CONFIE EL ARREGLO DE SU TECHO A

EMPRESA de TECHOS EDUARDO SANCHEZ

Arreglamos casas en mal estado. Trabajo garantido. Precios sin competencia. - Guillermo Molina 157 - Dorrego. T. 291312 (RECORTE ESTE AVISO)

13|6|T|04254|14|6

ROMBO 80

Vendo chequera, 12 cuotas pagadas. Valor contado $ 20.000. San Luis 213 - Ciudad. Sábado y domingo de 10 a 14 horas.

14|6|C|543|15|6

VENDO

Renault 12 - M. 71

AL CONTADO

P. del Castillo 4370 - V. Nueva

Mendoza

14|6|C|497|14|6

— OPORTUNIDAD —

VENDO CIGÜEÑAL TORINO 0.30

Roque Sáenz Peña 433 - Cdad.

14|6|C|382|14|6

BARBECHOS

DE 1ra CALIDAD

ESTACAS CON SU CORRESPONDIENTE Nº DE VIÑEDO PROVEIDAS Y SELECCIONADAS POR PROFESIONALES ESPECIALIZADOS

Ingenieros: Alfredo V. A. Catena

Luis Antonio Sanjurjo

Dirección Técnica: Ing. Julio César Videla

DISPONEMOS DE 3.000.000

a $ 1,80 C/U. CONTADO

TAMBIEN FINANCIAMOS HASTA 12 MESES LAS SIGUIENTES VARIEDADES:

LAMBRUSCO	BALSEMINA
BARBERA D'ASTI	GRAZIANO
BONARDA	UNI BLANCH
CABERNET FRANC	RIESLING
SAUVIGNON	PINOT BLANCO
MERLOT	TORRONTES RIOJANO
MALBEK	PEDRO JIMENEZ
VERDOT	MOSCATEL DE ALEJANDRIA

Y VARIAS OTRAS

VIVERO TRES PORTEÑAS

Inscripto en el I.N.V. y Sanidad Vegetal

Carril Chimbas s/n. esquina Galigniana y Tres Porteñas

VENTAS: 25 de Mayo 1510 - Tel. 262313 - Dorrego (Guaymallén)

Cadetes Chilenos 354 - Tel. 235 - Palmira

Avisos Clasificados

(Viene de la Pág. anterior)

Compra y Venta de Automotores y Cubiertas

A PEUGEOT 404 mod. 1969, beige, impecable un chiche, $ 59.000 y facilidades, permutas. Perú 2950 ciudad. 12|6|C|813|15|6

A RENAULT 850 m-1967 amarillo impecable $ 22.000 y facilidades. Perú 2950, ciudad. 12|6|C|813|16|6

A CONTADO inmediato compro autos y camionetas a particular. Roca 99. Las Heras. 12|6|C|813|15|6

A DODGE 1.500 ¡una joya! particular vende hoy únicamente contado. Mitre 1456, Ciudad. 13|6|C|937-38|14|6|D.

A PRIMERA oferta vendo pick-up doble cabina Chevrolet modelo 1960, estado general bueno. 6 de Setiembre 598. Las Heras. 13|6|T|04267|14|6

A USTED que tiene problemas para vender su automotor yo lo vendo y lo financio. Ud. cobra al contado. O. Andrade 641 esq. Paso de los Andes. 13|6|C|145|14|6

A FORD "A" 1931 cerrado efectivo y facilidades. Sáenz Peña 2025. Godoy Crcz. 14|6|C|418|14|6

A $ 10.000 contado, resto facilidades, Renault 1964, motor reparado 0 Km., acepto permutas Corrientes 29, Ciudad. 14|6|C|350|14|6

A DIFERENCIAL Bergantin o Jeep completo. Vendo $ 8.500. Teléfono 222096. 14|6|C|287|14|6

A PARTICULAR vendo, Rural Rambler, modelo 71, caja de 4ª ZF, motor Tornado 380, Cross Country, gomas radiales. Impecable, 60.000 kms. reales. Teléf. 253024. 14|6|C|459|14|6

A PRUEBA, vendo motoneta Guzzi Gatillo. Sarmiento 1753. Las Heras. 14|6|C|478|14|6

A SIAM DI TELLA 63 mejor que nuevo, contado y cuotas. Godoy Cruz y Avellaneda, Villa Nueva. 14|6|F|12722|14|6|D

A RURAL Taunus 11.000 y cuotas. Godoy Cruz y Avellaneda. Villa Nueva. 14|6|F|12721|14|6|D.

A DIAZ MANCUSO automotores; vende, permuta, financia: Fiat 1500-69, Chevrolet 67-66-65, Renault 850-67, Unión Rural 65, 4-L 66-65, rural Taunus 56, recibo Dtos, uva o vino, visítenos. Godoy Cruz y Avellaneda Villa Nueva. 14|5|F|12770|14|5

A FORD 38, 6.000 y cuotas, Godoy Cruz y Avellaneda, Villa Nueva. 14|6|F|12719|14|6|D.

A JEEP 60, 22.000 y cuotas, Godoy Cruz y Avellaneda, Villa Nueva. 14|6|F|12718|14|6|D

A 4-L 65 mendocino 17.000 y cuotas. Godoy Cruz y Avellaneda, Villa Nueva. 14|6|F|12717|14|6|D.

AUTOMOVILES Bermejo vende: camión Mercedes Benz m|65 con alta y baja motor 911, acepta permutas por vehículos. Almirante Brown 3162. Bermejo. Tel. 260836. 13|6|F|68362|14|6

AUTOMOVILES Bermejo vende: Mercedes Benz L312 c|volquete en perfecto estado, Mercedes Benz 59 para carga general, camioneta Peugeot 69, Fiat rural 58 con motor 73 y estanciera 59, aceptamos propiedades en permutas. Almirante Brown 3162, Bermejo. T. 260836. 13|6|F|68360|14|6

AMI 8 73, llantas deportivas, radio, vendo, de contado. - Tel. 216730. 14|6|T|4305|15|6

AL CONTADO compro autos modelo 70 en adelante. José Vicente Zapata 236, Mza. 3|6|F|65842|30|6

ATENCION impecable, Chevrolet Super 65 y 66, Fiat familiar 68 - 1500 mod. 67 y 69, todos en buen estado. Recibo permuta. Bandera de los Andes 4343. V. Nueva. - Gllén. 12|6|F|68139|14|6

AMI 8 - 74, 18.000 Kms. 2CV.|65. Vendo, permuto. Catamarca 373. Ciudad. 13|6|C|037|14|6

ATENCION regio Valiant III modelo 65, vendo o permuto; recibo menor o mayor precio. Teléfono 215233. 13|6|T|4253|14|6

ATENCION vendo hermosa cupé Torino 1967 en inmejorables condiciones, recibo por menor. O. Andrade 641. esq. Paso de los Andes. 13|6|C|145|14|6

AUTO Unión modelo 67, 1.000 cc. vendo. Higuerita 484, Barrio Santa Ana, Gllén. 14|6|T|04290|15|6

AMBASSADOR 380-70, nuevo, vendo o permuto, facilidades. 9 de Julio 2218. 14|6|C|428|14|6

AUTOMOVIL Fiat 600-62, impecable, vendo o permuto, facilidades. 9 de Julio 2218. 14|6|C|428|14|6

ALTO Rastrojero 1967 Impecable. Unica mano. Vendo - Permuto. Rodríguez 296. Ciudad. 14|6|C|280|15|6

AJS 500 estado impecable, total $ 18.000, r|motoneta. Huarpes 30. Gagliardi. 14|6|T|04287|14|6

APURADO liquido camioneta Chevrolet 1968, Casa nueva y una finca. Lamadrid 336, Cdad. Teléfono 243820. 14|6|C|356|14|6

ACOPLADITOS 2 ruedas, muy económicos, Godoy Cruz e Higuerita, Villa Nueva. 14|6|F|127 6|15|C|D

AUTOMOVIL Siam Di Tella, 1962, único por su estado, vendo, permuto, San Martín 67, Las Heras. Metros Coronel Díaz (gomería). 14|6|C|471|14|6

AUTOMOVIL Fiat 125 - 1973. Vendo, permuto. San Martín 67, Las Heras metros. Coronel Díaz (gomería). 14|6|C|471|14|6

BICICLETAS con motor "Pumita" desarmable líquido. Gutemberg 51. 12|6|C|728|14|6

BAQUEANO 62, motor como nuevo, vendo. Perito Moreno 1600, Godoy Cruz. 13|6|F|53500|14|5

BERGANTIN 1961, reparado a nuevo, $ 16.500 y facilidades o permuto. O'Brien y Alberdi, San José. 14|6|F|68687|14|6

COMPRO unidades usadas, modelo 62 en adelante. Buenos Aires 344, Mza. 1|10|F|31470|Pte.

CUPE Torino 72 TS. impecable vendo o permuto por coche Torino 4 puertas. Particular. Paraná 83 - Guaymallén. Teléfono 259209. 10|6|C|836|14|6

CONTADO inmediato compro Fiat, Citroen, 4-L etc. José María Godoy 80. Las Heras. 11|6|C|421|15|6

COMPRO camiones, autos y camionetas en cualquier estado. Retiro a domicilio. Tratar: Tomás Guido 2140, Barrio Pellicier, Las Heras, Sr. Bravo. 13|6|C|156|157|15|6|D

CASILLA montante p|camioneta, contado únicamente $ 30.000. San Martín 1192. Las Heras. 12|6|C|813|14|6

CITROEN 2-CV 1969, mendocino, $ 29.000. Facilidades o permuto. O'brien y Alberdi, San José. 14|6|F|68682|14|6

CUPE Fiat 800 - 1967, impecable, $ 29.000. Facilidades o permuto. O'Brien, esquina Alberdi, San José. 14|6|F|68683|14|6

CAMION De Sotto 400 modelo 61 Diesel con volquete vendo contado. Godoy Cruz 5436. Villa Nueva. Teléf. 262707. 14|6|T|04312|15|6

CUPE Dodge 1972, 6 cilindros, llantas especiales $ 40.000 y facilidades o permuto. - O'Brien y Alberdi - San José. 14|6|F|68691|14|6

CAMIONETA Ford 1965|59, oportunidad, poco contado y facilidades o permuto. O'Brien y Alberdi, San José. 14|6|F|68688|14|6

CARROCERIA madera, vendo. Baranda alta, rutera. Cadetes Chilenos 86, Mendoza. 14|6|F|68608|15|6

CITROEN 3 CV-70 recién ajustado vendo únicamente. Ctdo. Juan B. Justo 363, Cdad. 14|6|C|958|14|6

CASILLA Rodante, Antílope precisa, vendo 45.000 y facilidades. Malvinas Argentinas 343. G. Cruz de 17 a 20 hs. hoy solamente. 14|6|C|969|14|6

COMPRO auto o camión para desarme, Citroen o Rastrojero en cualquier estado, teléfono 259640. 14|6|C|270|271|15|6|D

CARROCERIAS p|camiones vendo, 3 ruteras 5m. barandas altas. 9 de Julio 2345, Las Heras. 14|6|C|478|14|6

CAMION Bedford, 1966, m|74, t| nuevo, r|camioneta. Lavalle 235. G. Cruz. Tel. 220800. 14|6|F|53528|14|6

CONTADO, compro 1 automóvil, 60|75, buen estado. Bernardo Ortiz 1412. G. Cruz. Tel. 222173. 14|6|F|53510|15|6

CITROEN 71. Muy bueno. Vendo contado. Sábado desde 15 hs. Domingo de mañana. Bandera de los Andes 955, San José Guaymallén. 14|6|C|468|14|6

CHEVROLET 1939, vendo, recibo moto. Colón 496. Godoy Cruz. 14|6|F|53521|15|6

CHEVROLET 400 1968, nuevo, pesos 32.500 y facilidades o permuto. O'Brien y Alberdi, San José. 14|6|F|68689|14|6

DI TELLA, muy bueno, vende particular, Pellegrini 1342, esquina Uruguay, San José. 14|6|C|318|15|6

DISPONGO motocarga Lujancar 150 cc., chasis largo a toda prueba, vendo o permuto por lote. Tratar Hospital El Sauce Sr. Mopardo. 14|6|C|956|15|6

DODGE Polara 1969, $ 32.500 y facilidades o permuto. - O'Brien y Alberdi - San José. 14|6|F|68691|14|6

ESTANCIERA 63 como nueva vendo, Perito Moreno 1600. Godoy Cruz. 13|6|F|53492|14|6

FIAT multicarga 68 - 1.500, como nueva, contado únicamente, $ 65.000. San Martín 1192. Las Heras. 12|6|C|813|14|6

FORD 40 y Ford A 1931, muy bien paradito. Bandera de los Andes 4343. V. Nueva - Gllén. 12|6|F|68142|14|6

FIAT 1100 63, extraordinario estado vendo. Perito Moreno 1600. Godoy Cruz. 13|6|F|53496|14|6

FORD Falcon 1967, impecable estado, facilidades o permuto, O'Brien y Alberdi, San José. 14|6|F|68685|14|6

FIAT 1100-61 vendo urgente. - Joaquín V. González 122, Dorrego. 1 cuadra Puente Morón. 14|6|C|412|14|6

FIAT Multicarga modelo 70, vendo urgente. - Joaquín V. González 122, Dorrego, 1 cuadra Puente Morón. 14|6|C|412|14|6

FALCON 1968 motor chico vendo 39.000 y grandes facilidades. San Luis 285. 14|6|C|414|14|6

FIAT 600 1973 mejor que nuevo gran oportunidad. San Luis 285. 14|6|C|414|14|6

FIAT 1500-68, familiar, impecable, vendo o permuto, facilidades. 9 de Julio 2218. 14|6|C|428|14|6

FIAT 1500 1968, nuevo $ 34.000 y facilidades o permuto. - O'Brien y Alberdi - San José. 14|6|F|68692|14|6

FIAT 600, impecable 15.000 y facilidades. Olascoaga 453. Ciudad. 14|6|C|357|15|6

FIAT Familiar modelo 1968, vendo contado y facilidades. Revolución de Mayo 1513. Gidoy Cruz. Micros 8 y 9. 14|6|C|269|15|6

FIAT 800 convertible m|69 m|estado, permuta. Lucio V. Manzilla 1657 b|para G. Cruz. 14|6|T|04288|14|6

FIAT 128 familiar 0 Km. Vende contado. Suipacha 361, Mza. 14|6|F|68459|14|6

FIAT 600 mod. 65 un chiche vendo. Barrio Unimev Manz. 14, casa 1. 14|6|C|457|15|6

FIAT Multicarga 1.600-72, vendo permuto menor. Tiburcio Benegas 168, Godoy Cruz. 14|6|F|53519|14|6

FIAT 1500, 64, oportunidad. Avenida Libertad 1477, Villa Nueva. Gllén. 14|6|F|68447|14|6

HOY líquido furgón Unión muy bueno, ideal para reparto, recibo permuta. O. Andrade 641. esq. Paso de los Andes. 13|6|C|145|14|6

JEEP Gladiator 1965 con motor Continental, muy buena. Doy facilidades. O. Andrade 641 esq. Paso de los Andes. 13|6|C|145|14|6

JEEP Petitero 65 muy buen estado. Vendo. Perito Moreno 1600. Godoy Cruz. 13|6|F|53494|14|6

JEEP Mod. 56, motor 0 Km., gomas buenas, vendo contado. Juan Briones - Rutini 93 - Coquimbito. 14|6|F|684337|15|6

LANCHA motor Jonshon, ideal pesca y deporte. Torino cupé impecable, modelo 68, llantas y cubiertas deportivas. Particular vende. Ver: 20 de Junio 152 - Godoy Cruz - Mendoza. 13|6|C|970|14|6

MOTOR Volvo Viking gasolero, 6 cilindros, vendo, permuto auto chico, tomo deuda a cargo, teléfono 259640. Pedernera 535, San José. 14|6|C|270|271|15|6|D

MOTOR Diesel Indenor o Perkins 4 ó 6 cilindros, nuevo o usado. Compro urgente. Llamar al teléfono 21658, San Martín, Mza. 14|5|F|68677|16|5

OPEL 1958, $ 13.000 y grandes facilidades. - San Luis 285. 14|6|C|414|14|6

PEUGEOT, mod. 1969, 504. Vendo. impecable. Figueroa Alcorta 483 Godoy Cruz. 12|6|F|53465|14|6

PEUGEOT 404 modelo 1965, una joya, vendo o permuto. Doy facilidades. O. Andrade 641 esq. Paso de los Andes. 13|6|C|145|14|6

PARTICULAR vende rural "Siam Morris Traveller", modelo 66 muy económica. Total $ 65.000 contado. Videla Correa 464 Cdad. 14|6|C|383|15|6

PLYMOUHT 48, Sedan, radio, calefacción, buen estado. Lencinas 155, G. Cruz. 14|6|C|352|14|6

PARTICULAR vende Gordini 66, contado, facilidades. Mármol 155. Dorrego. Barrio Chacabuco. 14|6|C|254|15|6

QUEMO cobertura Fiat 1.500. Ituzaingó Nº 1870. 14|6|C|331|15|6

RENAULT 4 S/72; cubiertas nuevas, caja 4 veloc., particular vende o permuta. Montevideo Nº 455. Ciudad. 10|6|C|919|19|6

RURAL gasolera 58, contado únicamente $ 60.000. San Martín 1192. Las Heras. 12|6|C|813|14|6

RALLY SPORT 1973 nuevo de fábrica, vendo o permuto. O. Andrade 641. esq. Paso de los Andes. 13|6|C|145|14|6

RURAL Opel 56, vendo. Oportunidad. Perito Moreno 1600, Godoy Cruz. 13|6|F|53498|14|6

RAMBLER Ambassador 1965, impecable, $ 26.500 y facilidades o permuto. O'Brien y Alberdi, San José. 14|6|F|68684|14|6

RAMBLER 660 y 1962, mecánica nueva, oferta de hoy $ 28.500 total. O'Brien esquina Alberdi, San José. 14|6|F|68686|14|6

RENAULT Dauphine y Renoleta 4-L, varios a elegir $ 14.500 y facilidades o permuto. O'Brien y Alberdi, San José. 14|6|F|68693|14|6

RENAULT 850-68 vendo como nuevo. Pringles 2390. San José. Teléf. 261093. 14|6|T|04307|15|6

RECTIFICAMOS motores, aceptamos en pago ladrillones, hierro y portland. Paso de los Andes 203, Godoy Cruz. Tel. 223923. 14|6|T|4299|16|6

RURAL Peugeot 404 $ 39.000. - Grandes facilidades. - San Luis 285 - Ciudad. 14|6|C|414|14|6

RECLINABLES, 40 asientos vendo. Alpatacal 1280, Ciudad. Tel. 216793. 14|6|C|385|15|6

RENAULT Gordini blanco de Mza. papeles al día oportunidad quemo $ 33.000. Suipacha 269. Ciudad. Tel. 253979. 14|6|C|252|14|6

RENAULT 1962, impecable, vendo. Tropero Sosa 487, San José. 14|6|F|12723|15|6|D

SU AUTO en consignación, lo vendemos en el día. Marsan Automotores. Jorge A. Calle 487. Ciudad. 12|6|C|813|814|15|6|D

SE VENDE Renault 4L Furgón, particular. Pascual Toso 713 esq. Lavalle. San José, Gllén. 14|6|C|167|15|6

UNICO por su estado, jeep petitero 58, motor recién rectificado, una verdadera joya por su estado. Recibo permutas. Bra. de los Andes 4243. V. Nueva. 12|6|F|68145|14|6

UNION Rural 66, contado únicamente $ 53.500. San Martín 1192. Las Heras. 12|6|C|813|14|6

VENDO Chevrolet Super, modelo 68, Entre Ríos 562, Ciudad. 9|6|C|495|15|6

VALIANT II - 63, contado únicamente $ 53.000. San Martín 1192. Las Heras. 12|6|C|813|14|6

VENDO Valiant, óptimo estado. - Guayaquil 534 - Dorrego. Mendoza. 13|6|C|678|14|6

VENDO moto Gilera Spring, óptimas condiciones. Sgto. Cabral 378, ciudad, 18 horas en adelante. 13|6|C|933|14|6

VENDO Studebaker modelo 48 buen estado, Renault modelo 62, capot chocado $ 2.500.00 total, Rambler 66. $ 6.000.000. San Juan 411, ciudad. 13|6|T|04281|14|6

VENDO Chevrolet Super 66, buen estado, contado y documentos uva y vino, acepto oferta contado. Derqui973, Godoy Cruz. 13|6|T|4252|15|6

VENDO Círculo Citroen, doy facilidades. Tratar: Avda. España 2660, Ciudad. Todo el día. 14|6|T|4302|15|6

VENDO para Torino, 1 cubierta Fate Radial y 1 común. Ambas seminuevas. Con cámaras. Cobo 673. Dorrego. 14|6|C|420|15|6

VALIANT III - 64 líquido. $ 42.000. Godoy Cruz 2386, Gllén. 14|6|C|386|15|6

VENDO Fiat 600, modelo 70. Vicente Zapata 30, 1º piso, Dto. 1. 14|6|C|380|14|6

VENDO Renault Dauphine 61. Montevideo 127. Ciudad. "Portería". 13|6|C|306|14|6|AD

VENDO Renault D-62 en el estado que se encuentra, únicamente al contado. Cobos 1845. Dorrego. 14|6|C|257|14|6

VENDO motor Mercedes Benz con caja M|64. Calle Mariano Moreno s|n., F. L. Beltrán. Sr. Navarro. 14|6|C|265|15|6

VENDO motor Rastrojero Mod. 64 con caja. Calle Mariano Moreno s|n. F. L. Beltrán. Sr. Navarro. 14|6|C|265|15|6

VENDO Círculo Citroen 13 cuotas pagas. Horario de comercio Godoy Cruz 71. Teléfono 216856. Sábado y domingo 218862. 14|6|C|286|15|6

VENDO motorcito de moto Mi Val 48 c.c. nuevo sin uso, con papeles, Capitán Candelaria 645. Bella Vista. Godoy Cruz. 14|6|C|984|14|6

VENDO motor Valiant 67 listo para colocar. Sarratea 401. Gral. Gutiérrez. 14|6|C|667|15|6

VENDO Jeep, buen estado. Beltrán 747. G. Cruz. 14|6|F|53529|15|6

VENDO funda para Citroen, hasta modelo 72. Una joya, España 361, Luján, Mendoza. 14|6|C|454|15|6

VENTAS VARIAS

A BALANZAS Bianchi, cortadoras, picadoras, sierras, heladeras, estanterías metálicas, exhibidores. Créditos. Nuevo, usado, taller reparaciones. Casa Bianchi. San Martín 2614. Teléf. 251749. 18|4|F|51778|Pte.

A ESTANTERIAS metálicas, modulares y estructuras para grandes cargas, para pequeñas y grandes alturas. DEXION Escamet. San Martín 3438. Tel. 254654. Ciudad. 2|6|C|165|17|6

A CAMAS cromadas, bronce, medallón, cuchetas, colchones, bicicletas, cocinas. Mitre 769, San José. 9|6|C|633|15|6

A TRAJES, tapados, pantalones, camisas, colchones. San Lorenzo Nº 1797 - Barrio Sarmiento. Guaymallén. 10|6|C|847|16|6

A VARIOS meses sin anticipo, sin intereses, compre en fábrica, sillas, mesas para comedor y cocina. - Petazzi Hnos. Ituzaingó 2454. 10|6|C|897|16|6

A VITRINAS, mostradores, góndolas, exhibidores, percheros, compre en fábrica, grandes facilidades - Petazzi Hnos. Ituzaingó 2454. 10|6|C|897|15|6

A 10 MESES mosaicos calcáreos y graníticos. Sola firma. Recibimos bonos. Salta 1542, Ciudad. 12|6|C|755|756|14|6|D

ALTO: S.R.L. Morwin. Estanterías metálicas, mostradores, vitrinas. Precios increíbles. San Martín Nº 520, Godoy Cruz. Teléfono 220308. 1|3|F|37733|Pte.

ATENCION: Fábrica de calefones a leña, querosene, gas y todo lo relacionado al ramo. Calidad y precios incompetibles Bandera de los Andes 2119, Tel. 261774. 4|6|C|454|17

ALMOHADONES de patio e interiores, retapizados, poliester en plancha, a medida. Capezzone e hijos. Tel. 290019. 20|5|C|791|21|6

ALAS Delta. Calidad internacional. Cursos inmediatos con instructor suizo. San Martín 359 Las Heras. 11|6|C|097|98|16|6|D.

AJI, pimentón español para sobresadas, tripas, hilo; todo para carneo. Semillería "La Confianza" - Mercado Central. Teléfono 215455. 10|6|C|849|14|6

ATENCION vendo 2 mostradores d|2.80 mts. c|u. T|Pasaje Galarraga 508. Godoy Cruz. 14|6|C|292|15|6

APROVECHE: líquido heladera familiar nueva, sin uso. Recibimos bonos. Salta 1542. Ciudad. 17|6|C|258|14|6

BIANCHI legítima, balanzas cortadoras fiambres, hornos, picadoras, básculas, sodera repuestos, etc. Créditos. Directo fábrica. Entrega inmediata T. 243280. 4|2|F|31498|Pte.

BALANZAS, cortadoras de fiambres, sierras y picadoras de carne, heladeras comerciales. Unidades nuevas y usadas. Amplios créditos San Martín 202, Ciudad 1|7|32311|Pte

BICICLETA de carrera vendo, lista p|largar; importada, Chile Nº 776, ciudad. 13|6|C|941|14|6

CORTINAS Americanas, fabricación y colocación inmediata Teléfs.: 220453 - 216489. 1|6|C|585|15|6

CAMARA fotográfica Fuyica Bx. Raflex, con teleobjetivo y gran angular. Vendo únicamente al contado. C. Silva 3435. Ciudad. 14|6|C|303|15|6

CALEFON Heineken Llama Azul, 17 litros, instantáneo vendo. Roca 536, Las Heras. 14|6|C|156|14|6

CACHORROS Collie (Lassie), tengo padres. Pasteur 365, Godoy Cruz, Mza. 14|6|C|446|15|6

DE COLECCION: Winchester. Rifle 45, vendo. Total $ 8.500. Entre Ríos 326. Ciudad. 14|6|C|419|14|6

ESTANTERIAS metálicas, modulares, exhibidoras. Financiación Fábrica. 9 de Julio 1733. Teléfono 216535. 2.1.F.20036 Pte

FAMILIA vende soberbio juego 4 cuerpos living s|uso, líquido $ 9.200, borravino, almohadones individuales, impecable. Gutenberg 51, primer piso. 9|6|C|697|10|7

HORMIGONERAS varias medidas, con financiación. Güemes y Pellegrini - San José. 20|4|C|902|24|6

HORMIGONERAS varias; guinches, carretillas, etc. Costanera y Uruguay. San José. T. 285123. 5|6|C|572|25|6

HELADERAS: 12 pies, modernas, por estos días $ 850.000 m|n. contado. Baldín. Catamarca 552. Mendoza. 14|6|C|434|16|6

LADRILLONES "Campana", $ 2.10 c|u. puestos en obra, con derecho a rechazo. Las Heras 999, San José, Pedidos al T. 257406. 13|6|C|041|14|6

LIQUIDO 2 últimos perros boxer de 7 meses. - José F. Moreno Nº 2453. Ciudad. 13|6|T|4220|14|6

LIVING vendo magnífico estado, J. Leonidas Aguirre 52, D|A en ciudad. 13|6|F|68288|14|6

MAQUINAS escribir, sumar, $ 79 mensuales. Garantidas. Pellegrini 72. (Nace S. Martín 2300). Capital. Taller Armando. 1|6|C|461|30|6

MAQUINA coser "Singer" vendo $ 75.000, escritorio, bicicleta y estufa. Salta 1829 "B". 9|6|C|582|16|6

MOTO parrilla, 125 cm. Regalo hoy, $ 4.000. Entre Ríos 326. C. 14|6|C|419|14|6

PIANOS venta de pianos alemanes, afinaciones, arreglos, lustres. Ricardo Arnedillo. San Martín 1010. 1º B. Tel. 244429. 4|6|C|229|19|6

PIANO importado vendo o permuto por casilla rodante. Rodríguez 2567. Ciudad. 12|6|C|586|14|6

PIANOS alemán Röinisch y Zimmerman impecables, concierto vendo. Benielli 2220, esq. Moldes, 6ta. Sección. 13|5|C|584|15|

PORTON pino 4 puertas (2,77 x 2,30) en uso, vendo con marco y herrajes. Teléf. 262659. 13|6|F|68165|14|6

PEKINES 60 días, vendo. Alte. Brown 184. Pedro Molina. Gllén. Flia. Andreucetti. 14|6|C|178|15|6

PASTOR alemán y policía de 1 mes a $ 90.000, calle Francisco Civit 2535, II Barrio Trapiche. 14|6|C|334|14|6

PAJAROS: Jacanda, chalchaleros, mariposa de México, federales, tortuguitas, calafates, jilguero porteño, cardenales, rey del bosque, teritos japoneses, etc.; canarios, pajareras, tramperos, jaulas. - Las Gardenias. - Remedios Escalada 1726, Dorrego. 14|6|C|365|15|6

RELOJ de oro, Balme Mercer Geneve, diseño exclusivo. Total $ ...000. Entre Ríos 326. Ciudad. 14|6|C|419|14|6

SINGER y Necchi coser-bordar, otra portátil eléctrica, vendo. - Clark 262. 12|6|C|640|15|6

SILOS p|almacenaje cemento c| granulados. Vendo, 9 de Julio 2345, Las Heras. 14|6|C|478|14|6

TECHOS pretensados y ladrillos cerámicos vendo, entrega inmediata. Tel. 260721. 14|6|C|302|14|6

URGENTE vendo: Vitrina equipo blindado, garantido. Heladeras familiares y cafetera express 2 canillas Omega. - 3 de Febrero Nº 431 - Las Heras. 12|6|F|68007|14|6

VENDO: dormitorios, camas, máq. coser, estufas, mesas, colchones. Calle Corrientes 452. - Ciudad. 11|6|C|529|14|6

VENDO maquinarias metalúrgicas. Guardia Vieja s|n. Luján, a 500 mts. de ruta Panamericana - Finca Guerra. Recibo permutas. 10|6|C|870|16|6

VENDO balanza reloj - M. Tejeda 1452. Dpto. 2. Las Heras. 12|6|C|614|14|6

VENDO metegoles reacondicionados. R. Obligado 732. Trapiche. G. Cruz. 14|6|C|493|15|6

VENDO 2 raquetas tenis, livianas. Tel. 242317. 14|6|C|438|14|6

VENDO órgano electrónico. Total $ 10.000. Entre Ríos 326. Ciudad. 14|6|C|419|14|6

VENDO canarios y jaulas. Pueyrredón 408. Dgo. 14|6|C|431|15|6

VENDO violín Stainer para estudio o coleccionistas. Jujuy 27. - Cdad. 14|6|C|311|15|6

VENDO c|filtro carburador Holley ocasión, Lavalle 2587. San José. 14|6|C|281|14|6

VENDO cerdo gordo de 150 kilos, calle Los Pinos, Puente de Hierro. Corralitos. Gllén. - Juan Manresa. 14|6|F|68374|15|6

VENDO ladrillos prensados nuevos. Mitre 964. 2º piso. Dep. 4. 14|6|C|082|15|6

VENDO cachorro ovejero alemán y lavarropas usado. Chacabuco 244, Cdad. 14|6|T|04293|15|6

VENDO equipo stereo 100 w. profesional, 2 bandejas, 2 bafles, Guido Spano 708, Teléf. 243431. 14|6|C|442|14|6

VENDO hierro común 8mm. c. 22 motor, limpia parabrisas, atiendo domingo: Espejo 816, Las Heras. 14|6|C|478|14|6

Compras Varias

A. SELLA Martilleros. Tel 247447. Tiburcio Benegas 776, ofrezca muebles, artículos hogar, máquinas usadas. - Dinero en el acto. 11|2|F|36991|Pte.

A AMITRANO - Martillero. Teléf. 247711. Aristides Villanueva 332, ofrezca muebles antigüedades, maquinarias, artículos generales. Pagamos mejor. Anticipamos dinero. 9|6|F|12224|Pte.

(Más avisos en la Pág. siguiente)

ENLOZAMOS A NUEVO
SU COCINA O LAVARROPAS SALTADO
CARRIL NACIONAL 5280
RODEO DE LA CRUZ
TEL. 260997

GRECO HERMANOS S.A.I.C.A.

Ruta Nacional Nº 7 - Km. 1036/37 - Gral. San Martín - Mendoza

CITACION A VIÑATEROS - ELABORADORES POR APORTES PREVISIONALES

Rogamos a nuestros clientes, señores viñateros que en la cosecha 1975, elaboraron sus uvas en nuestro establecimiento, a los que aún no lo han hecho presentarse el próximo lunes 16 de junio, munidos del comprobante de depósito de sus aportes previsionales sobre cosecha uva 1975.

16|6|F 68670|14|6

ACCIONES
BANCO DE MENDOZA
COMPRO CONTADO
OFERTAS A:
SAN LORENZO 261 — MENDOZA
(Días hábiles de 9 a 13 y 15 a 19 hs.)
14|6|F 68694|15|6

FELIX MARIN
MARTILLERO PUBLICO — MATRICULA 1031 — TELEF. 257900 — MENDOZA

REMATA SIN BASE

Orden de 295 Consignatarios, a martillo corrido:
Muebles - Rodados - Art. del Hogar y varios.

HOY Sábado 16 Hs. - MAÑANA Domingo 8,30 Hs.

DETALLE: Heladeras comerciales y familiares. Cortadoras de fiambre eléctrica y manual. Mostradores. Cocinas. Lavarropas. Televisores n/y usados. Radios combinados stereos y portátiles dual. Radios a transistores portátiles y dual. Lámparas, calentadores y estufas. Juegos de cubiertos de 24, 49 y 101 piezas, de copas de 62 piezas. Largavista Sport Glass de bolsillo. Sillas y mesas para bar. Colchones y almohadas en todas las medidas y calidades. Tambores de 200 litros. Lanza para camión. Mantas t/catmarqueñas. Cuadros al óleo y espejos con marco dorado. Mesas de centro, musicales y luminosas. Estatuas simil marfil. Alfombras. Turbos circuladores. Parrillas graduables. Cocina valija de 2 h. Valijas materas. Planchas eléctricas. Licuadoras. Percheros metálicos. 35 bicicletas nuevas para damas, caballeros y niños, comunes y plegables. Kártings y triciclos. Reloj mural "Junghans" de péndulo y otros de pulsera. Juegos de jardín en hierro forjado de 5 piezas basculantes y otros de caña bambú, mostradores y estanterías.

MUEBLES: 35 juegos de dormitorios, nuevos y usados, de 5 piezas, en distintos estilos. Roperos chicos y grandes. Mesa sde luz. Cuchetas y camas en todas las medidas y estilos. 35 juegos de comedor de 7, 8 y 9 piezas n/y usados, de estilos americano, escandinavo e inglés clásico. Aparadores americanos. Modulares. Módulos de 3 cuerpos. Alacenas. 130 mesas: óvalas, redondas, extensibles, fijas y otras. 850 sillas: modelos colonial americana, butacas, escandinavas, super, imperial, majestad y otras de madera. Arañas y veladores quinqué. 30 juegos de living con diván cama en distintos tapizados, 1 juego señorial bola y otros usados.

Avda. SAN MARTIN 3071 - 77 - CIUDAD

DURAZNOS
Vendo 8.000 plantas de durazno bruto. 5.000 plantas de damasco. Tratar: Calle 14 Nº 583 - Barrio Jardín Los Andes - San Martín
14|6|F|68663|14|6

ENFARDADORA
automática
SEGADORA y RASTRA
de 8 discos nuevos
VENDO
Ceretti 275 - Godoy Cruz
14|6|C|321|15|6

¡LA INVERSION QUE UD. NECESITA!
EDIFICIO HORIZONTAL - CIUDAD - EN CONSTRUCCION - 470 METROS CUBIERTOS. LIQUIDO A MUCHOS MENOS $$$ DE SU VALOR REAL.
Informes: ALFREDO BACCARELLI - San Martín 1070 - Teléfono 291830 - Y HAGA
¡EL NEGOCIO QUE UD. ESPERA!
14|6|C 312|14|6

VENDO
FIAT 600 E
MODELO 1970
IMPECABLE
Tratar: Calle 14 Nº 583 Barrio Jardín Los Andes San Martín
14|6|F|68666|14|6

PEUGEOT 504 1970
Vendo muy buen estado, contado únicamente. López de Gomara 259, Villa Nueva
14|6|F|68441|15|6

VENDO LOTE en EL CHALLAO
Tratar Teléfono 218436 de 18 a 19 horas.
14|6|C|170|171|15|6

ORO
Monedas, Pólizas, Brillantes
SUPERO TODA OFERTA
Joyería "MARTINEZ"
SAN MARTIN Y ALEM
Galería Rosso - Local 9 (nueve)

VENDO
FIAT 125
MODELO 1973
IMPECABLE
Tratar: Calle 14 Nº 583 Barrio Jardín Los Andes San Martín
14|6|F|68665|14|6

ORO COMPRO
Hasta $ 17.000 - 18 K.
y monedas de cualquier metal, valor y tamaño. De 8 a 10 y de 18 a 20.30 hs. Sábado todo el día. SALTA 1716 - Dpto. 3 - Ciudad
11|6|C|303|14|6

Equipo Vendo Mercedes Benz
Con acoplado Helvética (3 ejes), gomas nuevas, carrocería. Tratar: Quijote de la Mancha 2702 2do. Barrio de Comercio - Godoy Cruz
13|6|T|04259|15|6

NECESITO
CAMIONES VOLCADORES
Tratar: Derqui 268 - Godoy Cruz
12|6|C|631|14|6

INOXIDABLES
"ALEO"
Fábrica de piletas y mesadas (a medida). Tanques, filtros, accesorios, etc. Av. Bandera de los Andes 460, S. José - Teléfono 255590.
9|6|C|644|15|6

MIEL
$ 15 el kilo s/e.
Vendo por mayor y menor
Suipacha 561 - Teléfono 256324
Mendoza
14|6|C|472|14|6

CHAPAS ZINC
Usadas, ROLLIZOS 3, 4 y 5 metros; PUERTAS
VENDO
Atiendo sábado y domingo - Sáenz Peña 1104 esq. P. Mendocinas. Las Heras.
14|6|C|478|14|6

Urgente Permuto
Casa pleno centro Trapiche, mejor zona veraneo S. Luis, antisísmica, 60 mts. cubiertos, todas comodidades, 600 mts. terreno, p|casa modesta Mza. o alrededores. - Costanera 1520 - Dorrego - Gllén.
14|6|C|381|14|6

ORO
PAGO $ 250 O. F.
RESCATO POLIZAS
JOYERIA BASSO
SAN JUAN 1359.
12|6|C|630|20|6

CONDUCTOR DE OBRA VIAL
PARA TRABAJO EN LA CIUDAD SE NECESITA
Enviar datos personales y antecedentes a:
EMPRESA (21). Pte. Rte. DIARIO LOS ANDES.
14|6|C|368|14|6

BARBECHOS
Variedades: Tintas - Criollas y Blancas. Controladas por el Ministerio de Agricultura e Instituto de Vitivinicultura de la Nación. Vende: Vivero "SANTA ROSA" de Emilio Di Césare. - GODOY CRUZ 60 — TELEFONO 980018 — LUJAN — MZA.
14|6|F 68401|15|6

CASILLA RODANTE 6 CAMAS
VENDO O PERMUTO
Completa: cocina, colchones, cortinas, garrafa, batería, etc. Recibo coche, Citroen, Fiat.
PERITO MORENO 952 — GODOY CRUZ
14|6|C|436|14|6

180 PALOMAS MENSAJERAS
Vendo palomar y demás enseres - Hoy a la tarde y mañana. Cualquier precio, hasta terminar.
O'BRIEN 1203 — SAN JOSE — MENDOZA
14|6|C|448|14|6

ENCARGADO DE BODEGA
Se ofrece. Conocimiento general. Entiende mecánica y algo metalúrgica. Atiendo domingo. Mitre 2482, 4º P. Dpto. 55.
14|6|C|251|14|6

Vendo Motor Mercedes Benz
PARA CAMION - 0 Km.
Ver y tratar:
Calle Sarmiento 58 - Villa Nueva
14|6|C|272|15|6

½ OFICIAL PINTOR
Necesita NIETO y Cía. S.A.I.C.A. Bandera de los Andes 1450 - San José.
14|6|C|290|15|6

Hoy al Contado
$ 70.000, vendo motor Fiat, 3 cilindros de bombeo, completo, modelo 1973. Carril Nacional 6790 - Rodeo de la Cruz.
13|6|F 68358|14|6

VENDO CUPE TORINO 380
Teléfono 220852
14|6|C|395|14|6

VENDO MOTOR BEDFORD
Impecable - San Martín 160 - Godoy Cruz - Mendoza.
14|6|C|422|14|6

APROVECHE
A PRECIOS SIN AUMENTOS
Mosaicos calcáreos y graníticos. Crédicos. Recibo bonos.
SALTA 1542 — CIUDAD
14|6|C|258|14|6|D

TAXI NAFTERO o CHAPA COMPRO
CAÑADITA ALEGRE 392
GLLEN. - TELEF. 262986.
14|6|F|68436|14|6

Avisos Clasificados

(Viene de la Pág. anterior)

Compras Varias

A TRAJES, sacos, pulóveres, camisas, pantalones, ropas, señora, niños, cama, elástico, colchones, bicicletas, transistores, anillos, relojes. Tel. 262324. Guajardo.
2|6|C|786|17|6

A BENTURINO. Martillero. Teléf. 248730 y 244335. Av. Colón 669. Ofrezca muebles, antigüedades, artículos de hogar. Anticipo dinero.
2|1|F|7828|Pte

A GARRAFAS 10-15, bicicletas, muebles, pulóveres, coche bebé, changuitos. Tel. 260875.
9|6|C|633|15|6

COMPRO contado motores eléctricos, amoladoras, soldadoras, compresores, bobinados rápidos. San Martín 359 - Las Heras.
11|6|C|105|30|6

COMPRO muebles artículos del hogar, varios ,pago contado. T. E. 290691.
12|6|C|731|14|6

CONTADO, urgente, compro máquina coser automática, Multipunto. Perfecto estado. Carlos Ponce 470. Capital.
14|6|C|430|15|6

COMPRESOR chico, menor 100 libras, compro. Tel. 972103. Padre Vázquez 30, Maipú. Atención por la mañana.
14|6|F|68673|15|6

PIANO COMPRA familia al contado. Tratar: Tel. 214637.
9|6|C|582|16|6

PIANO compro. Pago contado. Tel. 222197.
11|6|C|193|17|6

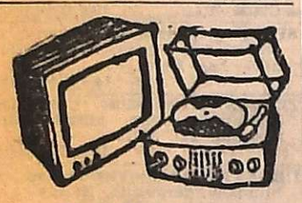

Combinados, Cambiadores y Televisores

A DOMICILIO sin retirar a taller reparamos televisores todas marcas trabajos garantidos, técnico especializado, revisación gratis, teléfono 240350.
9|6|C|683|14|6

A COLOCAMOS tubos TV nuevos y reparamos a domicilio, créditos hasta 8 meses. Teléf. 248066. Radiolux. Espejo 43. Talleres Garibaldi 374.
17|3|F|38427|Pte.

A DOMICILIO Elec-trogar T. V. Repara televisores y combinados. T. 255765.
10|6|C|953|29|6

EL TECNICO Alemán repara televisores. Sus clientes tienen derecho de exigirle atención rápida, trabajo escrupuloso y precios decentes. Exíjale usted también. Tel. 244229.
7|6|C|161|15|6

SERVICE T.V. Doverman: Cambiamos tubos; colocamos el Philips o el Columbia. Teléfono 253993 - Ameghino 126, ciudad.
12|6|T|4251|14|6|D

Ocupaciones Varias Pedidas

A PODADORES, para parrales necesitamos en Finca "La Lidia" de G. Halpern, calle Las Margaritas, 9 kms. al Norte de Ruta 7 - Fray Luis Beltrán - Mendoza. Damos alojamiento.
11|6|911|15|6

A PODADORES para parrales necesitamos. Primitivo de la Reta 1024, piso 1º. Of. 96, Mza. De 7.30 a 12.30 horas. Damos alojamiento.
11|6|C|910|15|6

AYUDANTA de cocina se necesita, tratar: R. Escalada de San Martín 1933. Ciudad.
14|6|C|304|14|6

CONTRATISTA de viña necesito para diez Has. Malbeck. Indispensable referencias. Casa tres amplias habitaciones y cocina no tiene luz eléctrica. Miguel Lauriente y Hnos. Carril Nacional 6209, Teléfono 26, Rodeo de la Cruz.
12|6|C|688|14|6

IMPORTANTE organización necesita productores-as mayores de edad, medio o todo el día. Entrevistas: horario de comercio, en 9 de Julio 1189. Piso 3º. Oficina 27.
14|6|T|4306|16|6

NECESITO oficial chapista. San Martín 919, Las Heras.

NECESITO vendedor a domiciliaria. Reparto buen beneficio concurrir de 10 a 18 hs. Suipacha 420, ciudad, Tel. 255293.
12|6|C|700|15|6

NECESITO oficial pintor Salpicrette, oficial o medio oficial albañil. Rioja 1356. Oficina 3.
14|6|T|4300|14|6

NECESITO medio oficial pintor soplete. Pueyrredón 408, Dorrego.
14|6|C|431|14|6

NECESITO tapicero. Ozamis 296, Maipú.
14|6|F|68373|14|6

NECESITO oficial, ½ oficial y ayudante adelantado armadores de hierro. Tratar Miller 243, Dorrego, Gllén.
14|6|C|293|294|17|6|D

OBRERO viñedos a destajo, c|documentos y ropa de trabajo, lunes de mañana. - Bodegas Güizzo, micro 20 terminal, s|acceso sudoeste.
14|6|C|309|15|6

OFICIAL pintor de automóvil necesito. 25 de Mayo 674, Dgo. Gllén.
14|6|T|04292|15|6

PEINADORA con experiencia necesito de 8 a 10, España 3824, Villa Nueva, Gllén.
14|6|F|68452|14|6

PEONES albañiles, Vicente Gil 829.
14|6|C|460|14|6

SE NECESITA oficial carpintero y medio oficial. Damián Hudson 256, ciudad.
12|6|C|590|15|6

SE NECESITA ayudante de panadería, con práctica. Malvinas Argentinas 1570. San José. Guaymallén.
13|6|C|053|054|14|6|D

SE NECESITA ayudanta de modista. Matienzo 2124. - Gllén.
14|6|C|282|14|6

TECNICO mecánico en máquinas de escribir y caucular, se necesita, datos trabajos anteriores, y pretensiones. Poste Restante Diario LOS ANDES C.R.U. (16).
10|6|C|001|15|6

TOPADORISTA, motoniveladorista y traxcavadorista, muy competentes necesito. Pellegrini 1697 Godoy Cruz. Teléf. 246966.
14|6|F|68384|14|6

OFRECIDAS

A SEÑORA p|costura a domicilio arreglos y hechura limpieza oficina y p|horas c| enfermo, T. 242368.
14|6|C|475|14|6

CONTABILIDAD - I.V.A. Leyes sociales. - Paso de los Andes Nº 1524. Teléf. 252730.
7|6|C|179|17|6

ENFERMERA diplom. Enfermos a domicilio. Sueros, vacunas, etc. Joaquín V. González 2388, barrio Sta. Elvira - Gllén.
12|6|C|623|14|6

NECESITO contrato o cualquier otro trabajo en tierra, somos una familia grande p|trabajar y también necesitamos una casa. Tr.: Santa Blanca - Maipú. (Finca Pepe Vázquez) ,La Columna.
13|6|C|930|14|6

OFRECESE Sra. p|cocina d|Hotel o restaurante. Necochea 756. Cdad. Sra. Jesús.
29|5|C|458|30|6

OFRECESE oficial jardinero en hacer y mantener jardines. Llamar al 216704.
13|6|C|950|14|6

SEMIRREMOLQUES y equipos se ofrecen para cualquier trabajo. Calle Juan B. Justo 1150, Godoy Cruz, Tel. 249057.
13|6|C|130|19|6

SE OFRECE señorita para cuidar niños. Tratar: 12 de febrero 3379, ciudad, 6ª Sección.
13|6|C|139|14|6

SE OFRECE señorita dactilógrafa, trabajo oficina. 12 de Febrero 3379, ciudad, 6ª Sección.
13|6|C|139|14|6

SEÑORITA responsable se ofrece para cuidar enfermo, día y noche. Paso de los Andes 62. Cdad. Tel. 293076.
14|6|T|4294|15|6

SEÑORA culta con dos hijos se ofrece para casera o atender personas mayores, Teléf. 218397.
14|6|C|421|14|6

SEÑORA 50 años seria, responsable ofrécese sin pretensiones trabajos generales de oficina. Poste Restante M. V. (14) Diario LOS ANDES.
14|6|C|317|15|6

SEÑOR se ofrece para cualquier trabajo tratar en la tarde Belgrano 346. Godoy Cruz.
19|6|C|341|18|6

TORNERO en madera se ofrece. Poste Restante T. M. (2) Diario LOS ANDES.
14|6|C|267|268|15|6|D

Ofrecidos Varios

EMPRESA CIPOLLETTI
DESTAPAR CLOACAS
Teléfonos 260570 y 261695
A destapar cloacas, desagües, plomería, gas, instalaciones de calefones, destape instantáneo c|equipo moderno, de cañerías de agua caliente, albañilería, pintura, impermeabilización techos. Atendemos domingo y feriados.
13|6|C|119|19|6

EMPRESA LOYOLA
DESTAPE DE CLOACAS
Y PLUVIALES
Teléfono 217460
Plomería y cañerías, destape de cañerías de agua caliente y fría. Sistema moderno. Atendemos domingos y feriados.
9|6|C|606|14|6

A DOMICILIO reparamos heladeras familiares comerciales, lavarropas. Asesoramiento gratis. - Teléfono 260136.
7|9|F|25946|Pte.

A DESTAPAR cloacas, desagües, calefones gas, plomería. "Trabajos garantidos". Tel. 250617.
3|10|F|39365|Pte.

A DESAGOTE de pozos y cámaras sépticas. Destapes cloacales. La Moderna. Teléfono 243865.
26|5|C|555|26|6

A COMPAÑIA Integral de Limpieza. Teléfono 220283. Alfombras sueltas. Pisos alfombrados. Juegos de living. Encerado - Lustrado. Equipos modernos. Trabajos garantizados. Rivadavia 956. Godoy Cruz (Mendoza).
31|5|F|51098|Pte.

A HELADERAS, lavarropas, termocalefones, servicio rápido, seguro, garantido. - Cayetano Silva 2938, C. Teléfono 250471.
7|6|C|387|7|7

A CONSTRUCCIONES refaciones techos plomería pintura mosaicos, azulejos, yesería facilidades. Tel. 293221.
10|6|C|896|14|6

A DESTAPAR cloacas, plomería, gasista, calefones. 242948. - Juan B. Justo 564. G. Cruz.
31|5|C|283|284|17|6|D

A CALEFONES plomero gasista reparaciones instalaciones, atención inmediata, precio razonables. Teléfono 246434.
10|6|C|915|24|6

A "DOMICILIO" reparaciones d|lavarropas, estufas, calefones automáticos, calefactores, cocinas, sanitarios, plomerías. T. 216496. Urgencias.
14|6|C|367|14|6

A BUEN plomero gasista económico, visitas gratis, calefones, cañerías, estufas, instalaciones. Teléf. 216085.
14|6|C|181|19|6

A DOMICILIO instalo, limpio y reparo cocinas, calefones, estufas, etc. Tel. 220734.
7|3|F|39502|Pte

A DESTAPAR cloacas, arreglo d|artefactos sanitarios, gas albañal, destape d|cañerías agua caliente y fría, reparaciones e|general, trabajo garantizado. Tel. 215092.
29|5|C|570|19|6

A DESAGOTE de pozos, limpieza de cámaras, Bº UNIMEV. M-6. C-18. Tel. 261745.
11|3|F|40682|Pte

A PLASTIFICAR, pulir, encerar pisos madera, pintar casas, plomería, gasista. Llame T. 250482.
20|5|C|526|19|6

A DESTAPE de cloacas y desagües pluviales y piletas de cocinas. Tel. 241084.
27|5|C|858|16|6

A DOMICILIO lustro y arreglo muebles, puertas, ventanas, sillas. Tel. 252812.
10|6|C|956|14|6

A DESTAPAR cloacas, desagües, plomero, arreglo artefactos gas. Tel. 223449.
7|6|C|295|7|7

A CALEFONES instantáneos y térmicos, cocinas, estufas, calefactores. P. Toso 691, T. 224305.
9|6|C|704|14|6

A DESTAPAR cloacas y desagües pluviales. T. 247316.
13|6|C|051|15|6

A DOMICILIO lustro y arreglo muebles, puertas, ventanas, sillas. T.E. 252812.
13|6|C|067|17|6

A ELECTRICIDAD service en Gral. Trabajos garantidos. Tel. 244118. (Flores Chiquín).
14|6|C|619|21|6

AZULEJISTA se ofrece. San Martín 2974. Las Heras.
11|6|C|[illegible]|20

ALBAÑIL, techos trabajos generales d|albañilería, también trabajos d|urgencia, capacidad, seriedad. Teléf. 250571.
14|6|C|450|15|6

C.V.I. Servicio Vigilancia y asistencial, en barrios, fábricas, bancos, comercio, seguimientos. Absoluta reserva. San Martín 811, piso 1º. Tel. 241934. Ciudad Mendoza.
6|5|C|581|5|6

COLCHONERO a domicilio, lana, pullman, cotín. Arreglamos camas, estiramos elásticos. Teléf. 258860.
27|5|C|886|28|6

COLCHONERO, arreglo colchones pullman y de lana. Tel. 218993.
13|6|C|115|14|6

DISPONGO gente para arrancar viña. Rodeo del Medio. Calle Pedro Molina Nº 52.
14|5|C|399|14|5

ELECTRICISTAS c|matrícula. Teléfono 240058.
7|6|C|171|14|6

EX MECANICO Singer arreglo máquinas coser. Tel. 240350. Godoy Cruz 6235, Guaymallén.
12|6|C|665|26|6

ELECTRICIDAD instalaciones reparaciones generales y protección integral. Tel. 254779.
13|T|04270|19|6

ELECTRICISTA, instalaciones y reparaciones. Teléf. 242317.
14|6|C|438|14|6

IMPERMEABILICE su techo con técnica y materiales de avanzada. Solicite presupuesto S.R.L. 9 de Julio 1589, 2º Piso. Of. 9 - Mendoza. Tel. 253380.
1|6|F|65437|1|7

IMPERMEABILIZACION de techos, pintura, albañilería general. - T. 255378.
13|6|C|078|15|5

MOTOS y motonetas en general, soldaduras en aluminio, taller especializado, seriedad y garantía. Correa y Bravo. Espejo 189. Las Heras.
10|6|C|082|19|6

PINTURA, empapelado, albañilería en general .Tel. 227964. Señor Paludi.
27|5|C|697|25|6

PLOMERO ofrécese, trabajos rápidos, garantidos, atención inmediata. Tel. 217697. Ciudad.
10|6|C|035|036|16|6|D

PUERTAS y cerraduras. Arreglo a domicilio, garantía. Alberdi 263 Ciudad. Teléfono 216546.
12|6|C|701|21|6

PLOMERO gasista, colocación de calefones, cocinas, estufas, sanitarios, atiendo sábados y domingos. Teléf. 222879.
14|6|C|370|15|6

REPARACION de secadores, artefactos eléctricos e instalaciones. Tel. 218683.
3|6|F|53184|18|5

SERVICIO integral: refrigeración, lavarropas, calefones, con repuestos nacionales e importados. Anexo plomería y gas. Teléfono urgencia 245146. - Patricias Mendocinas 1071, local 9.
13|6|F|68335|30|6

TELEFONO 241914 plomero y gas en general - Atención a toda hora - Espejo 156 Cdad.
6|6|T|4061|14|6

TELEFONO 241914 pinturas, decoraciones, albañilería en general - Espejo 156 Cdad.
6|6|T|4061|14|6

TECHOS impermeabilizamos, terrazas, tejas, zinc, cielorrasos, telgopor. Garantía. Teléfono 254475.
11|6|C|311|17|6

TAPICERIA "Susy" retapizamos juegos en general. M. 25, lote 8, Bº S. Martín, Ciudad.
14|6|C|275|15|6

Educacionales

A ALUMNOS secundarios preparamos t|materias, individualmente. San Martín 276, Cdad. T. 246172.
12|6|C|733|21|6

A PRIMARIOS y secundarios, todas las materias e idiomas. teléfono 220511.
13|6|C|103|22|6

SE PREPARAN alumnos Inglés, Historia, Instrucción Cívica. - E.R.S.A. Llamar Teléf. 224774.
12|6|C|608|14|6

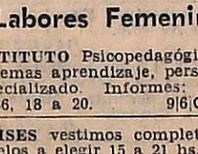

Transporte Escolar

MAESTRAS necesitan transporte, teléfono 257249 - 252423.
14|6|C|262|15|6

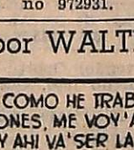

Comerciales

PULOVERES Bremer Shetland, pantalones damas, caballeros, ventas por mayor Agustín Alvarez 393. Esq. Martínez de Rosas Mendoza.
10|6|C|839|19|6

Academias

APRENDA peluquería, practica dos peinados diarios; hay modelos. San Juan 732, ciudad.
12|6|C|635|21|6

CORTE y confección a domicilio inclusive días sábados. Teléf. 250240, 16 a 20 hs.
14|6|C|322|14|6

Labores Femeninas

INSTITUTO Psicopedagógico, problemas aprendizaje, personal especializado. Informes: Espejo 786, 18 a 20.
9|6|C|477|15|6

MOISES vestimos completos, modelos a elegir 15 a 21 hs. Granaderos 2783. Mendoza.
4|6|F|63263|30|6

MODISTA: Arreglos en general a domicilio - Llamar al teléfono 972931.
13|6|C|966|14|6

ORGANIZAMOS cumpleaños infantiles, comuniones, títeres, proyecciones. Espejo 786, 18 a 20.
9|6|C|477|15|6

GUARDERIAS

ATENCION infantil permanente, fiestas, cumpleaños. Nenería "El Principito", Olascoaga 2560, Ciudad. Tel. 254788.
23|5|C|755|22|6

BABY sitter profesional, atiende niños día y noche a domicilio. Tel. 221015.
11|6|T|04209|14|6

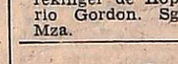

Ley 11867

LEY 11.867. — De conformidad Art. 422/29 código de Comercio hace saber que el señor Víctor Caballero y Hno. vendieron al señor Lindor I. Gómez Costa negocio de carnicería que funciona: calle Sobremonte 436 Mendoza. Reclamos dirigirse: Florida 335, S. José. T. 247519.
12|6|C|627|16|6

LEY 11.867. — Comunícase que Venceslao Humberto Alvarez y Agustina Adela Navas de Pepi venden al señor Nemesio Dario Argumedo, el negocio de su propiedad "Panadería La Continental", ubicado en calle Juan B. Justo 455 Ciudad. Reclamos de ley, Escribanía Puebla, Chile 885 - Mendoza.
12|6|C|244|16|6

Foto Cine Grabadores

CAMARA Kodak Reflex nueva, total $ 8.000. Living provenzal total $ 8.500. Entre Ríos 326, Ciudad.
14|6|C|419|14|6

VENDO máquina fotográfica Nikon c|fotometro y telemetro - lente 1-1-4 mitad de valor. Tratar Viamonte 828, S. José.
13|6|C|155|14|6

VENDO proyector diapositivas manual. San Luis 587, 16 a 20 horas.
14|6|C|322|14|6

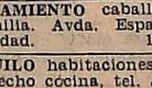

EXTRAVIOS

GRATIFICARE devolución documentos a nombre de Yenta Schrekinger de Hopfinger y Gregorio Gordon. Sgto. Cabral 676, Mza.
14|6|C|255|14|6

CASAS RODANTES Y EMBARCACIONES

NEVADA: Siempre de temporada. Jesús Serna 175 - Maipú.
25|5|C|835|836|24|6|D

Pensión y Piezas Amobladas

ALOJAMIENTO de categoría para señoritas. T. 241052.
13|6|C|021|15|6

ALOJAMIENTO: hombre solo a compartir casa de familia, pieza persona sola. Pardo 272. Cdad.
13|6|C|120|14|6

ALOJAMIENTO casa familia, estudiantes, empleadas, habitación sola, compartir. Tel. 256440.
14|6|T|4304|14|6

ALQUILO habitación amoblada, 2 ó 3 personas. Ituzaingó 2179. C.
14|6|T|4295|14|6

ALOJAMIENTO caballeros, casa familia. Avda. España 1927. - Ciudad.
14|6|C|360|18|6

ALQUILO habitaciones amobladas derecho cocina, tel. José F. Moreno 1386 y Fco. de la Reta 345. San José.
13|6|T|04291|16|6

ALQUILO habitación amoblada para matrimonio y caballero. Pueyrredón 482. Ciudad. Micro 8, 3 y 9.
14|6|T|04310|15|6

CASA Flia. da pensión. José V. Zapata 429, C.
14|6|C|388|14|6

DOY alojamiento a caballero. Democracia 115. Godoy Cruz.
9|6|C|533|15|6

DOY pensión casa de familia, persona sola, teléfono 218138.
12|6|T|04223|14|6

DOY alojamiento a señoritas estudiantes en buena y céntrica casa. Tel. 247121.
13|6|T|04274|15|6

DOY alojamiento a personas honorables, residencial distinguida. Montevideo 294. Ciudad.
13|6|C|028|029|14|6|D

DOY alojamiento amplia habitación, 3 personas, baño contiguo. José F. Moreno 1376, Ciudad.
14|6|C|276|15|6

ENVIO viandas a domicilio - Tel. 241824.
14|6|T|04310|15|6

NECESITO alojamiento y|pensión en las cercanías de Barcala y Rawson, Godoy Cruz. Teléf. 249279.
12|6|C|615|14|6

PLENO centro, alojamiento caballeros, desde $ 25,00 diarios. Montecaseros 1571. Tel. 251548.
12|6|C|742|743|14|6|D

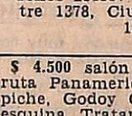

Arriendos y Cambios

A PROPIETARIOS: alquileres 100% de seguridad, evite problemas de cobranza; cobre puntual. Estas y otras ventajas ofrecemos. Alquile por nuestro intermedio, ganará tranquilidad y seguridad. Visite nuestras oficinas, o solicite tasador sin compromiso. - "Provivienda Inmobiliaria S.R.L." - Perú 1214 Tels. 218277-255813-258054.
3|6|C|994|30|6

A MOLL Inmobiliaria necesita alquilar casas y departamentos 1-2-3 dormitorios, demás comodidades, urgente, para atender numerosos pedidos máxima seguridad y garantía. Visite nuestras oficinas o llámenos. Gutiérrez 567. - Cdad. Tel. 214266 - 250524.
21|5|F|62314|21|6

A PROPIETARIOS que desean alquilar evitándose dificultades, emplean nuestro sistema. No se arriesgue. Cobre puntualmente. Diríjase a quien tiene experiencia en alquileres. Consúltenos gratuitamente. Usted alquilará mejor. José Federico Moreno (h.). Ex director de la Cámara de Alquileres. San Lorenzo 332. Teléfono 249745.
11|6|C|397|15|6

A PROPIETARIO directo alquilamos galpón cerrado para depósito textil, sup. cub. 500 mts2. mínimo. Ofrecemos excelente garantía. Ofrecer a los teléfonos 251537 y 257726. Mitre 1378, Ciudad.
13|6|F 68262|14|6

A $ 4.500 salón comercial, sobre ruta Panamericana, barrio Trapiche, Godoy Cruz, inmejorable esquina. Tratar propietario: San Martín Sur 859, Godoy Cruz.
13|6|T|4162|15|6

A DUEÑO directo profesional c|amplias garantías, p|traslado temporario a Mendoza, alquila casa o departamento chico, hasta $ 350.000. Matrimonio solo. T. 215312.
14|6|C|458|16|6

ALQUILO galpón de 8 x 5 mts., preferentemente para depósito. Tratar Jujuy 27, Cdad.
14|6|C|311|15|6

ALQUILA matrimonio joven departamento. Pago hasta $ 2.500. Tel. 248103.
14|6|C|344|14|6

ALQUILO departamento amoblado, un dormitorio y dependencias, en Godoy Cruz, $ 2.700. Teléfono 222287.
14|6|T|4303|14|6

ALQUILO departamento Barrio Sarmiento, 100 metros Feria Guaymallén. Lamadrid 1117. Dorrego.
14|6|C|393|14|6

ALQUILO amplio salón cocina, derecho baño, después 11 hs. San Martín Sur 291, G. Cruz.
14|6|F|53527|14|6

ALQUILO habitación mediana, cocinita, patio. San Martín Sur 291, G. Cruz.
14|6|F|53526|14|6

ALQUILO Bº Santa Ana, salón negocio 5,40 x 9, dormitorio, cocina, baño, $ 1.800. San Lorenzo 231.
14|6|C|455|14|6

DUEÑO alquila departamento nuevo, planta baja, Barrio Bombal a empresa, dos dormitorios pesos 3.500 mensual, Teléf. 249507.
14|6|C|417|14|6

DUEÑO alquila departamento personas mayores, $ 4.000. Teléfono 247261.
14|6|C|295|15|6

DUEÑO alquila departamento 1 pieza cocina, baño, 10 a 12. Mármol 550, Dorrego.
14|6|C|478|14|6

FUTURO matrimonio busca alquilar departamento chico, 4ª Sección. T.E. 240548. De 15 a 18 hs.
14|6|C|465|14|6

GERENTE necesita urgente alquilar casa o dep. s|intermediarios. Tel. 253853.
12|6|F|68130|14|6

GALPON deseo alquilar, con fuerza, 300 a 500 m2. para pequeña industria. Dirigirse a Lavalle 101 esq. San Juan. Teléfonos 256153, 245326 y 258165, excelente garantía.
13|6|F|68265|17|6

NECESITO alquilar local para taller de T. V. con teléfono. Llamar al 250320, de 9.30 a 12.30 y de 15 a 19 hs., desde el lunes.
14|6|C|372|15|6

SE DA GARAGE para peluquería o tintorería. Tratar: Cobos 1476, Dorrego, Gllén., Mza. Colectivo 13 A.
14|6|C|355|14|6

SE ALQUILA local para carnicería, etc. y vendo residencial. Figueroa Alcorta 22, Godoy Cruz.
14|6|F|53523|14|6

TRANSFIERO casa alquilada, muy buena ubicación, 900 m2, 10 habitaciones, 4 baños, contrato a diez años, canón $ 850. Excelente oportunidad para residenciales, institutos, etc. Buen estado general - Tratar de 16.30 a 19 horas en Avda. España 2678.
14|6|F|68439|14|6

$ 1.900 c|casa familia alquilo 2 habitaciones c|derecho cocina comedor, l|comedor, patio, lavandería, baño instalado y gas. Urquiza 127 oficina 12 ciudad.
14|6|T|04308|14|6

Servicio Doméstico Pedidos

"A EMPLEADAS" c|o sin retiro: $ 60 a $ 250.000. Morón 284. T. 291104.
9|6|C|140|14|6

A EMPLEADA ayudar quehaceres domésticos para Chacras de Coria sin lavado ni planchado, pesos 14.000. España 1148, 3ro A. Ciudad.
14|6|T|04285|16|6

EMPLEADA para corta familia mediodía, mañana o tarde, sueldo 800, Boulogne S. Mer 1677.
12|6|C|738|14|6

EMPLEADA servicio doméstico necesito. Referencias, cama adentro. Buen sueldo. Gutiérrez 158, 2º piso. Depto. 1.
14|6|C|392|14|6

EMPLEADA necesito, cama adentro, matrimonio 2 niños, Rivadavia 536, piso 5to. Dpto. 5.
14|6|F|68614|14|6

EMPLEADA servicio doméstico con retiro necesito, Agustín Alvarez 769, Ciudad.
14|6|C|478|14|6

NECESITO empleada servicio doméstico ½ día, casa chica, dos señoras; buen sueldo. G. Cruz. Tel. 224403.
12|6|T|4255|14|6|D

NECESITO chicas por horas - Pueyrredón 542, Cdad.
13|6|C|100|102|14|6

NECESITO persona con conocimientos de cocina. Responsable. Buen sueldo. Tel. 227791.
14|6|T|4301|14|6

NECESITO empleada joven, cama adentro para matrimonio. 9 de Julio 1025, Dpto. 2.
14|6|C|027|14|6

OFRECE señora responsable. Matrimonio solo. Teléfono 249304. De 10 a 14

Metropolitano

Estudiantes derrotó a Ferro por uno a cero

BUENOS AIRES, 13, (Télam). — Una merecida victoria obtuvo esta noche Estudiantes de La Plata, al derrotar por uno a cero a Ferro Carril Oeste, en el encuentro adelantado de la 26ª fecha del campeonato Metropolitano, que se jugó en cancha de Atlanta.

Con este triunfo, Estudiantes alcanzó la segunda posición, con 32 puntos, que comparte con Unión (un partido menos) y su vencido de hoy.

El mejor funcionamiento colectivo y las individualidades desequilibrantes de Cabezas, Milano y H. Rodríguez, sustentaron la victoria estudiantil.

Los primeros 15 minutos fueron un "espejismo" sin que ambos conjuntos llegaran a desplegar un juego de exquisitez técnica, realizaron un gran despliegue físico, configurando un agradable espectáculo.

En dicho lapso, el equipo estudiantil prevaleció técnica y tácticamente y hasta tuvo algunas oportunidades para abrir el marcador, como a los 3 minutos, cuando un remate del uruguayo Cabezas pegó en la base del palo derecho.

El predominio de Estudiantes se sustentó en el mejor accionar en todas las líneas, especialmente por a superioridad que estableció Agresta en el medio campo y por la dupla ofensiva que formaron Verón y Milano, con el aporte del hábil Cabezas.

Ferro, sintiendo las ausencias de Héctor Arregui y Vidal, se limitó a esperar en el fondo y cuando intentó atacar fue bien neutralizado por la defensa adversaria, en la que lució el "líbero" Horacio Rodríguez.

Pero paulatinamente el ritmo fue decayendo, con imprecisiones por ambos lados. Aun así, Estudiantes continuó siendo el mejor. A Ferro se le complicó aún más, el panorama, a los 24 minutos cuando Rocchia (su goleador) se retiró lesionado en el aductor de la pierna derecha, siendo suplido por Papandrea.

Estudiantes, que debió retirarse ganancioso al término del parcial, pagó tributo a su carencia de profundidad, sintiendo también la falta de hombres como Benito y Galletti.

En el complemento no varió el trámite de la brega. Ferro adelantó algo sus líneas, merced a la labor de Saccardi, pero Estudiantes continuó propiciando las jugadas de mayor peligrosidad, como un cabezazo de Verón —a los 20 minutos— que "milagrosamente" contuvo Luraschi.

Hasta que a los 30 minutos, Cabezas superó en buena jugada personal a Iglamo y alargo para Milano, quien entrando a la carrera, libre de marcas, con un derechazo alto, marcó el gol de la victoria.

Los equipos

A las órdenes del árbitro Jorge Romero, así se alistaron inicialmente los equipos:

Estudiantes de La Plata: Pezzano; Del Curto, H. Rodríguez, Togneri y Frassoldati; Reguera, Agresta y García Ameijenda; Milano, Cabezas y Verón. D. T.: C. Bilardo.

Ferro Carril Oeste: Luraschi; Franco, Iglamo, Rocchia y De Filippo, Enas, Saccardi y C. Arregui; Lorea, Benítez y Claverino. D. T.: V. Spinetto.

Gol en el segundo tiempo: 30m. Milano (E).

Cambios: en el primer tiempo: 24m. Papandrea por Rocchia (FCO), lesionado; en el complemento, 19m. Manceda por Agresta (E), 34m. Ibáñez por Claverino (FCO) y 44m. Recaverren por García Ameijenda (E).

Chacarita sin técnicos por amenazas

BUENOS AIRES, 13. (Télam). — Salvador Zucotti, titular de Chacarita Júniors y vicepresidente de la Confederación Sudamericana de Fútbol, declaró esta noche que el plantel profesional de la entidad de San Martín se ha quedado sin técnicos, "debido —señaló— a que Oscar López y Oscar Cavallero, que habían asumido sus funciones el martes pasado, recibieron amenazas por parte de partidarios de un club de primera división, en la que actuaron como jugadores y adiestradores".

Zucotti acotó que el domingo, ante All Boys el primer equipo de la entidad saldrá a la cancha dirigido por la subcomisión de fútbol.

Vilas y Dibbs jugarán hoy

PARIS, 13 (Télam - Especial) Luego de sus espectaculares triunfos ante el checoslovaco Ian Kodes y el neocelandés Onny Parun, el argentino Guillermo Vilas acentuó su favoritismo para adjudicarse el certamen internacional de Roland Garros.

Por eso, para mañana se prevé un lleno total cuando Vilas enfrente, en una de las semifinales, al norteamericano Eddie Dibbs. No extrañó, por lo tanto, que muchos aficionados se acercaron hasta el Bois de Boulogne, escenario elocuente del interés que despertaron no solo los encuentros decisivos, sino, también, la actuación del argentino.

Vilas practicó intensamente hoy con la ayuda de su preparador físico, Juan Carlos Belfonte, y luego con la colaboración de algunos tenistas, como el rumano Ilie Nastase, ante los que demostró que nuevamente se encuentra en perfecto estado.

Al respecto, Nastase declaró: "Guillermo me apabulló en todos los sectores. Me pidió jugar en serio y lo hice. Pero no pude resistir sus golpes. Creo que si mañana repite lo que hoy hizo conmigo, ni Dibbs ni Borg o Panatta podrán ganarle. Luego del fracaso que tuvo en Hamburgo y en Roma, anda más fuerte que el año pasado. Inclusive, pese a que en Wimbledon el piso de césped no es el que más se adapta a sus condiciones, creo que también allí hará un muy buen papel".

Vilas, a todo esto, muy tranquilo, tras el intenso entrenamiento, resolvió descansar unas horas por la tarde, para luego volver al Bois de Boulogne para seguir trabajando y luego acostarse temprano. "Sé que Dibbs es un rival muy difícil —dijo—, pero pienso que puedo vencerlo. Solo pido tener un poco de suerte, no desconcentrarme. Si consigo esto último, seguramente llegaré a las finales, aunque insisto, respeto mucho a Dibbs, que es un joven fuerte, que anda muy, pero muy bien y es una futura estrella del tenis mundial".

Dibbs, quien superó tras 3 horas 40 minutos al mexicano Raúl Ramírez por los cuartos de final, se recuperó de la lesión que padeció en la planta de ambos pies a raíz de dicho encuentro. Así lo anunciaron allegados al norteamericano, pues en un principio se aseguró que mañana no se presentaría.

En cuanto a la otra semifinal, estarán frente a frente el sueco Bjorn Borg y el italiano Adriano Panatta. Y a pesar de que este último fue la gran sorpresa, todos los indicios favorecen a Borg, por lo que ya se prevé una excepcional final entre el citado y Vilas, una conclusión a tono con la importancia y trascendencia de Roland Garros.

Futbol de 1a. "B"

BUENOS AIRES, 13 (Télam) Continuará mañana, a partir de las 15.30, con la disputa de la decimosexta fecha, el campeonato de fútbol de primera división B, cuyo puntero, Quilmes, será visitante de Comunicaciones.

Invicto, con cuatro puntos de ventaja, el panorama se le presenta en realidad halagüeño a Quilmes, que posee un plantel que alcanzó un alto grado de homogeneidad. Su rival de mañana, Comunicaciones, no aparece en condiciones de exigirlo seriamente, pues su campaña ha sido muy mediocre.

Pero el certamen de primera "B" siempre fue una verdadera caja de sorpresas y seguramente, Comunicaciones buscará un triunfo espectacular que lo rehabilite y que, de paso, sea punto de partida de una superación.

Uno de los encuentros más atrayentes estará a cargo de Nueva Chicago y Platense, dos equipos ubicados en buena posición, que buscarán no solo mantenerla, sino mejorarla, en su deseo de pelear el primer puesto con Quilmes y, así, concretar el ansiado sueño de ascender.

Sarmiento, único segundo jugará en su estadio de Junín con Lanús, este año no muy feliz, teniendo en cuenta sus antecedentes, sin embargo, los locales deberán mantener esa línea de juego que les permitió llegar a tal encumbrada posición para salvar el escollo que significa Lanús, dispuesto, de una vez por todas, a iniciar una etapa que le permita salir de esa zona intermedia en que se encuentra colocado.

El programa de partidos, con los árbitros correspondientes y su número de PRODE, es el siguiente:

Almagro vs. Flandria, Sergio García; Almirante Brown vs. Sportivo Dock Sud, Juan Rolando, Prode Nº 11; Sarmiento vs. Lanús, Jorge Sukutian; Nueva Chicago vs. Platense, Raúl Loureiro; Arsenal versus Sportivo Italiano, Luis Machuca; Comunicaciones vs. Quilmes, Carlos Coradina, en Huracán; Defensores de Belgrano vs. Deportivo Morón, Alberto Clerc, Prode Nº 1; Talleres vs. Central Córdoba, Jorge Galve, Prode Nº 13; Tigre vs. Los Andes, Derval Parenti, y San Telmo vs. Estudiantes, Héctor Del Bello.

España y el Mundial del 82

MADRID, 13 (Télam/Especial). — Con la designación de José Angel Zalba como presidente del comité organizador del campeonato mundial de fútbol de 1982, España dio el primer paso para poner en marcha dicho certamen.

Zalba, también titular del club Zaragoza, de 35 años de edad, afirmó, tras asumir su cargo, que habrá que ponerse en campaña enseguida y tratar de conseguir contactos en la Argentina para observar cómo se está trabajando en ese país.

"El entusiasmo y el fervor que han puesto los argentinos para realizar el mundial del 78 son verdaderos ejemplos que no pueden descartarse.

'Muchos no creyeron en ellos, pero la realidad que han ido edificando dejó en el camino a los incrédulos y, por eso, la Argentina bien puede servirnos como ejemplo", aclaró Zalba.

El flamante presidente del comité organizador del mundial español también dijo que durante el torneo efectuado en Alemania se habían tomado notas de todo lo hecho, "lo que nos servirá de mucho, pero es fundamental verlo concretado por la Argentina para estar más a tono, pues su idiosincracia es parecida a la nuestra, quizás sus ejemplos nos sirvan más".

También apuntó Zalba que "no vamos a tirar la casa por la ventana ni llegaremos al despilfarro, pero España —manifestó— debe mostrar su gran madurez futbolística y deportiva y eso lo vamos a conseguir".

La designación surgió en la primera reunión que realizó la Federación Española de Fútbol con su nuevo titular, Pablo Porta. En esa ocasión también se dispuso que la contratación de jugadores extranjeros exigirá, de ahora en más, un severo control en cuanto a documentación y antecedentes del futbolista que actuará en España.

Los "Rojos" y Ferro a Tucumán

SAN MIGUEL DE TUCUMAN, 13 (Télam). — Los equipos de fútbol de Ferrocarril Oeste e Independiente, jugarán el nueve de julio próximo en Tucumán.

Ferro, que viene cumpliendo brillante campaña en el Metropolitano, se medirá en la ciudad de Bella Vista, distante 20 kilómetros de ésta, con el conjunto local, que participará en el certamen tucumano de primera división.

Independiente, a su vez, enfrentará a Atlético Tucumán, participante en el próximo Nacional, acompañado de San Martín.

Monzón

"Galíndez no debería pelear con Ahumada"

SANTA FE, 13 (Télam). — Se encuentra en esta ciudad el campeón mundial de los medianos, Carlos Monzón, ahora radicado en la Capital Federal, que vino a visitar a sus hijos.

Pese al escaso tiempo que permaneció en Santa Fe —esta noche regresaba a Buenos Aires—, Monzón realizó esta mañana una intensa sesión de footing por la avenida Costanera y luego, en el gimnasio de su manager, Amílcar Brusa, hizo una sesión de guantes.

El campeón mundial, consultado por Télam, declaró que el martes próximo piensa viajar a Nueva York, donde el 30 del actual se medirá, en el Madison Square Garden, con Tony Licata por su corona. En dicha ciudad norteamericana —dijo— dará los últimos detalles de su preparación.

En cuanto a su próximo rival Monzón señaló: "Licata no me preocupa para nada. Saldré a pelear tranquilo aunque eso no significa que no trate de definir lo más rápido que pueda. Sí, lo vi combatir a Licata y no me impresionó para nada. En esta división, para ser campeón mundial, para ganarme a mí, hay que tener golpe y Licata no pega".

Sobre Víctor Galíndez, quien también defenderá el 30 de junio en el Madison su título ante otro argentino, Jorge Ahumada, expresó: "Está muy bien físicamente. No debería pelear con Ahumada, al que ya le ganó tres veces".

Por último, Monzón se refirió a su futuro y a tan mentado encuentro con Rodrigo Valdez: "Para pelear conmigo le ofrecieron más plata de la que ganó en toda su vida y no quiere saber nada. Lo que pasa es que me tiene miedo. Conmigo no tiene nada que hacer. Si se concreta el combate, después me iré a México por dos meses para filmar una película".

Los árbitros que dirigen mañana

BUENOS AIRES, 13 (Télam). — El Colegio de Arbitros de la AFA designó a los jueces que controlarán los encuentros de los campeonatos metropolitano (6ª fecha), a disputarse el domingo próximo. Esta es nómina:

Temperley vs. Unión de Santa Fe: Roberto Barreiro. San Lorenzo de Almagro vs. Boca Juniors (en Huracán): Arturo Ithurralde. Argentino Juniors vs. N. O. Boys: Roberto Goicoechea. Racing vs. Atlanta: Teodoro Nitti. V. Sársfield vs. G. y Esgrima La Plata: Alberto Ducatelli. Colón de Santa Fe vs. Independiente: José Aramburo. Chacarita Jrs. vs. All Boys: Oscar Veiro. Rosario Central vs. Huracán: Claudio Busca. River Plate vs. Banfield: Angel Coerezza.

Entregaron recaudado en festival benéfico

En un acto que se realizó en la secretaría de la Asociación Mendocina de Box, integrantes de la Peña Mendocina, hicieron entrega al ex boxeador Roberto J. Dominguez del producido benéfico del reciente festival "Los Cincuentones", realizado en el estadio de Mitre 1771.

En el acto estaban presentes los ex pugilistas Valeriano Mesa y Gregorio Espinola, portadores de un cheque por la suma de $ 17.000, que fue entregado al recordado Roberto "Corchito" Dominguez, que era acompañado por su esposa, señora Irma Aguilar de Dominguez.

Como se recordará, el festival fue realizado para recaudar fondos que ayudarán a Dominguez para atender la enfermedad de su hijo Juan Carlos. Estaban presentes también en la entrega del beneficio, los señores Francisco Guarna, Carlos Suárez y gente allegada al boxeo.

Roberto Dominguez y su esposa, emocionados por el gesto del boxeo mendocino, agradecieron la colaboración, especialmente a los señores Valeriano Mesa, Gregorio Espinola y Juan Oviedo, verdaderos gestores del festiva, como asimismo a Mario Ortiz por intervenir con una exhibición en el festival. Dominguez agradeció al periodismo deportivo por el apoyo prestado y las donaciones de los señores Eduardo Lausse, Felipe Salvo, Diego Corrientes, Enrique Rodriguez Quero, Jorge Duarte, Salvador Martínez, Esteban Pujada, Leonardo Paludi, Gilberto Ponce, Edmundo Bossay, Emilio Balbotín (manager de Santiago de Chile) y finalmente Hipólito Marchan (promotor internacional de boxeo en Valparaíso). También la Asociación Mendocina de Box recibió el agradecimiento de los esposos Domínguez, por haber cedido generosamente el estadio sin cargo alguno para la realización del festival.

Guzmán en la selección del interior

El director técnico de las selecciones nacionales, César Luis Menotti, incluyó nuevamente a Juan Víctor Guzmán en el combinado del interior que el 27 de este mes se presentará en Cochabamba, ante Bolivia. La AFA ya lo informó al club San Martín y se adelantó además que mediante un telegrama se comunicará la fecha en que Guzmán debe incorporarse a la selección del interior.

Decisiones adoptadas en la Liga Sancarlina

Con la totalidad de los consejeros y con la presidencia del señor Eduardo Peñafiel, se reunió el consejo directivo de la Liga Sancarlina de Fútbol. Entre las resoluciones más importantes adoptadas, figura la mantención del resultado de 2 a 2 en el partido San Carlos vs. El Fortín, que había sido suspendido a los 87 minutos. Se otorgaron los puntos además al club El Fuerte en tercera división, al no presentar su equipo el club Pareditas. El consejo dispuso además aplicar diferentes multas. Al club San Carlos se lo mutó en 25 pesos por no remitir duplicado de planillas de primera y tercera división. Al club Pareditas 50 pesos por no presentar su equipo de tercera especial en el partido frente a El Fuerte. Al club La Consulta 25 pesos por no remitir informe de anormalidades en el partido de tercera especial.

Por otra parte se informó a los clubes afiliados, que los carnets otorgados en la temporada pasada a ex árbitros, han quedado caducos.

Otra resolución fue facultar al consejero Alcides Gadame, para que efectúe gestiones con el propósito de concretar un partido amistoso de la Liga Sancarlina con Gimnasia de Maipú de la Liga Mendocina, para el 20 del corriente.

El tribunal de penas, tomó las siguientes resoluciones: suspender por un partido al jugador Aldo Abraham (Eugenio Bustos). Esta pena quedó reducida a una amonestación por el beneficio que acuerda el art. 320. Suspensión preventiva al jugador Alcides Bazán (El Fortín) y se lo emplaza hasta el 20 del corriente para presentar defensa por escrito. Suspender al jugador Juan Gallardo (El Fortín) y se lo emplazó hasta el 20 del corriente para presentar defensa. Amonestación a Osvaldo Campos (El Fortín). Un partido de suspensión a Jorge Coraza (El Fortín). Seis partidos de suspensión al jugador Alfonso Andrés (Furlotti). Amonestados los jugadores de La Celia, Modesto Salinas, Alberto Carmona, Pedro Galdame, Julio Arena y Francisco Ordovini; y a Héctor Medrano y Jesús Quinteros, de Chilecito. Se inhabilita por un año al jugador Oscar Correa (Chilecito) por el art. 184 del reglamento de penas. Se le acordó plazo hasta el martes próximo, a las 20, al presidente del club Banfield, por estar acusado de insultar al árbitro durante el partido Juventud Unida vs. Banfield.

Equipo mendocino para carreras sobre patines

La Federación Mendocina de Patín, informó que procedió a seleccionar los jugadores que representarán a Mendoza en el primer campeonato argentino juvenil de carreras sobre patines, organizado por la Confederación Argentina de Patín. El equipo mendocino quedó integrado por los siguientes jugadores: Vicente Casarotto, César Zapata, Esteban Cuesta, Daniel Caner, Luis Morón y Quinto Vergara, todos de Y. P. F., excepto el último que pertenece a Casa de Italia.

La Federación local, dio a conocer además los resultados generales de la segunda competencia del torneo mendocino de carreras sobre patines. Ellos son los siguientes:

Primera categoría, 3.000 metros, mayores de 16 años: 1º) Miguel Ribó (YPF); 2º) Alberto Baduí (Casa de Italia), y 3º) Mario Chavero (YPF). Segunda, 2.000 metros, 14 y 15 años: 1º) Vicente Casarotto (YPF); 2º) Luis Morón (YPF); 3º) Quinto Vergara (Casa de Italia), y 4º) Víctor Zapata (YPF). Tercera categoría, 1.500 metros, 12 y 13 años: 1º) César Zapata; 2º) Daniel Caner; 3º) Esteban Cuesta; 4º) Daniel Vianna, y 5º) Daniel Di Fabrizio, todos de Y. P. F. Cuarta categoría, 1.000 metros, 10 y 11 años: 1º) Enrique Vera; 2º) Rafael Gómez; 3º) Víctor Cichinelli; 4º) Roberto Vanella; 5º) Eduardo Fabián, y 6º) Luis Carrizo, todos de YPF. Quinta categoría, 600 metros, 8 y 9 años: 1º) Roberto Vanella (YPF); 2º) Luis Carrizo (YPF), y 3º) Carlos Beningazza (Casa de Italia). Sexta categoría, 400 metros, hasta 7 años: 1º) Alberto Berlín; 2º) Ricardo Cichinelli, y 3º) Ceferino Cortés, todos de YPF. Categoría damas, sobre 1.000 metros: 1º) Susana Olivetto; 2º) Alicia Barrera; 3º) Graciela Barrera; 4º) María Quiroga, y 5º) Mónica Yavaloyes, todas de YPF.

TORNEOS "EVITA" y "HOMBRE NUEVO"

En Maipú y Guaymallén comienzan esta tarde

En los departamentos de Guaymallén y Maipú, quedarán inaugurados esta tarde, los juegos infantiles "Evita" y juveniles "Hombre Nuevo" 1975. En forma oficial, se dieron a conocer las programaciones de apertura.

En Guaymallén

El estadio de Atlético Argentino, será el escenario de la inauguración de las competencias "Evita" y "Hombre Nuevo". Desde las 15, y con la presencia de autoridades provinciales, municipales, de instituciones deportivas, delegaciones escolares, deportistas intervinientes y público en general, se desarrollará el siguiente programa de actos: recepción de autoridades e invitados; formación de las delegaciones; izamiento de la Bandera Nacional; Himno Nacional; minuto de silencio en memoria del Teniente General Juan Domingo Perón y señora Eva Perón; marcha "Los Muchachos Peronistas"; palabras alusivas a los juegos del comisionado municipal señor Matía Ramírez; palabras del director de Deportes y Recreación, profesor Raúl López; juramento de honor a los participantes de las competencias; entrada de la antorcha olímpica; suelta de palomas y globos; marcha de los torneos "Evita"; desfile de los participantes y desconcentración. Actuará la banda del Batallón de Exploradores del Colegio Don Bosco. Como invitada especial asistirá la Reina Nacional de la Vendimia, señorita Teresa Beatriz Ripoll.

En Maipú

A partir de las 15, comenzará el acto de apertura de los torneos en el departamento de Maipú. La actividad se desarrollará en el Centro Municipal de Deportes y asistirán autoridades provinciales, municipales, escolares y deportivas del departamento.

El acto estará animado por la banda de la Policía de la Provincia y el programa es el siguiente: desfile y presentación de los 1.500 atletas participantes, en las categorías infantiles, menores, cadetes y juveniles; izamiento de la Bandera Argentina; Himno Nacional; palabras alusivas del comisionado municipal, señor Hugo Bordín; juramento deportivo de los atletas.

Al concluir el programa de actos, se iniciarán los torneos de atletismo, hándbol y vóleibol del departamento de Maipú.

Papi fútbol por el certamen 'Mes del Trabajador'

El torneo de papi fútbol "Mes del Trabajador", que organizó el Departamento de Deportes y Recreación de la Municipalidad de Maipú, continuará hoy con los siguientes partidos: a las 16, Guisasola vs. Gaberione; a las 17, Giol "A" vs. Peñaflor; a las 15, Furlotti "B" vs. Empresa TAC; y Municipales "A" vs. Centro Empleados de Comercio; a las 16, Maldonado 2 vs. Giol "B" y a las 17, Dobboletta vs. Talleres TAC.

Mañana jugarán a las 9.30, Ford Ianizzotto vs. Curtiembre Mendoza; y a las 10.30, S.C.A.C. vs. Baco.

Noticias diversas

Atlético Rivadavia. — RIVADAVIA. — Esta entidad ha procedido recientemente a renovar su comisión directiva que ha quedado integrada de la siguiente manera: presidente: Alberto Centorbi; vice presidente, Alberto Escalante; secretario, Luis Valot; tesorero, Alberto Capone; vocales, Luis Fiore, Aldo Quintana, Carlos González, Francisco Rivero, Antonio Martín, Pablo Martín, Manuel Espín, Manuel Mansur y Juan Antonio Páez.

LICITACIONES

BODEGAS Y VIÑEDOS GIOL E.E.I.C.

Licitación Pública Nº 078/75-M

Llámase a Licitación Pública con apertura para el día 24 de junio de 1975 a las 16 horas, para la adquisición de:

MATERIALES ELECTRICOS

Para informes y retiro de Pliegos de Condiciones, dirigirse a División Compras, de Casa Matriz, con sede en Gómez 265 de Gral. Gutiérrez, Maipú (Mendoza), de lunes a viernes de 8 a 12 horas.

Queda reservado el derecho de aceptar a rechazar total o parcialmente las ofertas recibidas.

LA EMPRESA

14|6|F|68430|15|6

BODEGAS Y VIÑEDOS GIOL E.E.I.C.

Licitación Pública Nº 080/57-M

Llámase a Licitación Pública con apertura para el día 25 de junio de 1975 a las 17 horas, para la adquisición de:

LAMPARAS ELECTRICAS, (Incandescentes) Varios Tipos

Para informes y retiro de Pliegos de Condiciones, dirigirse a División Compras, de Casa Matriz, con sede en Gómez 265 de Gral. Gutiérrez, Maipú (Mendoza), de lunes a viernes de 8 a 12 horas.

Queda reservado el derecho de aceptar o rechazar total o parcialmente las ofertas recibidas.

LA EMPRESA

14|6|F|68428|15|6

BODEGAS Y VIÑEDOS GIOL E.E.I.C.

LICITACION PUBLICA Nº 08/75-M.

Llámase a Licitación Pública con apertura para el día 24 de junio de 1975, a las 17 hs., para la venta de:

300.000 Kgs. DE BORUJO O TORTA DE ACEITUNA

Para informes y retiro de Pliegos de Condiciones, dirigirse a División Compras, de Casa Matriz, con sede en Gómez 265 de Gral. Gutiérrez, Maipú (Mendoza), de lunes a viernes, de 8 a 12 horas.

Queda reservado el derecho de aceptar o rechazar total o parcialmente las ofertas recibidas.

LA EMPRESA

14|6|F|68426|15|6

MINISTERIO DE ECONOMIA
CORPORACION DE EMPRESAS NACIONALES
YACIMIENTOS PETROLIFEROS FISCALES
ADMINISTRACION MENDOZA

LICITACION PUBLICA AM. Nº 1.196

Transporte de Fuel Oil, en camiones tanque, desde planta de almacenaje Luján de Cuyo, hasta lugares de consumo - Area Tupungato y zonas adyacentes y Administración Godoy Cruz - Mendoza.

APERTURA: 10 de Julio de 1975, a las 11 horas, en calle Salta 672 - Godoy Cruz - Mendoza.

VALOR DEL PLIEGO: $ 100,00.

13|6|F|12700|22|6 D

MINISTERIO DE ECONOMIA
Corporación de Empresas Nacionales
YACIMIENTOS PETROLIFEROS FISCALES
Destilería Luján de Cuyo

LICITACION PUBLICA 70 Nº 151

Llámase a licitación pública para la ADQUISICION DE ELECTRODOS.

Apertura: 7 de julio de 1975, a las 12 horas, en Y. P. F., Destilería Luján de Cuyo.

Pliegos: Administración Destilería Luján de Cuyo (Compras y Contrataciones), en días hábiles, de lunes a viernes de 8 a 12 horas.

Valor del pliego: Veinte Pesos ($ 20,00).

11|6|F|67742|20|6

Municipalidad de la Capital

LICITACION PUBLICA

Llámase a LICITACION PUBLICA, para el día 1º de Julio próximo a las 12 horas, con el objeto de contratar la adquisición de distintos materiales para la confección de ataúdes en un todo de acuerdo a las características y especificaciones indicadas en el Pliego de Condiciones, confeccionado al efecto y al que deberán ajustarse las propuestas presentadas.

Pliegos de Condiciones en Departamento de Compras, Licitaciones y Concursos, 9 de Julio 500, 6º Piso, Ciudad, Mendoza.

14|6|F|68383|14|6

BANCO DE MENDOZA

Licitación Nº 54/75-72 Adquisición de Elementos de Trabajo para Máquinas Fotocopiadoras

Llámase a LICITACION para la provisión de 10.000 hojas papel electrostático, 500 bobinas de papel común de primera calidad, toner y revelador.

APERTURA: 27 de Julio de 1975, a las 11 horas.

PLIEGOS E INFORMES: Departamento de Compras y Licitaciones Casa Matriz - Gutiérrez 51 (Subsuelo) - Mendoza.

14|6|F 68606|16|6

BODEGAS Y VINEDOS GIOL E.E.I.C.

Licitación Pública Nº 09/75-M

Llámase a Licitación Pública con apertura para el día 23 de junio de 1975, a las 17 horas, para la venta y/o trueque de aproximadamente

1.050.000 - Kgs. de BORRAS VINICAS, (SOLIDAS FILTRADAS) ELABORACION 1975

(Depositadas en Bodegas de Zonas SUR "Mendoza")

Para informes y retiro de Pliegos de Condiciones, dirigirse a División Compras, de Casa Matriz, con sede en Gómez 265 de Gral. Gutiérrez, Maipú (Mendoza), de lunes a viernes, de 8 a 12 horas.

Queda reservado el derecho de aceptar o rechazar total o parcialmente, las ofertas recibidas.

LA EMPRESA

14|6|F|68434|15|6

BANCO DE PREVISION SOCIAL

LICITACION PUBLICA Nº 17/21

"PROVISION E INSTALACION DE MUEBLES DE OFICINA PARA LA SUCURSAL SAN MARTIN"

PRESUPUESTO OFICIAL: $ 600.000,00.
VALOR DEL PLIEGO: $ 50,00.
FECHA DE APERTURA: 4 de Julio de 1975, a las 11 horas.
PLIEGOS Y LUGAR DE APERTURA: En Oficina de Suministros de Casa Matriz, ubicada en el segundo piso del edificio de Avenida España y Gutiérrez - MENDOZA.

14|6|F|68376|15|6

BODEGAS Y VINEDOS GIOL E.E.I.C.

Licitación Pública Nº 079/75-M

Llámase a Licitación Pública con apertura para el día 26 de junio de 1975 a las 16 horas, para la adquisición de:

150.000 - ENVASES DE HOJALATA

(Para contener 1 litro de Aceite de Oliva "Toro")

Para informes y retiro de Pliegos de Condiciones, dirigirse a División Compras, de Casa Matriz, con sede en Gómez 265 de Gral. Gutiérrez, Maipú (Mendoza), de lunes a viernes de 8 a 12 horas.

Queda reservado el derecho de aceptar o rechazar total o parcialmente las ofertas recibidas.

LA EMPRESA

14|6|F|68432|15|6

Edictos Judiciales

EDICTO JUDICIAL. — Tercer Juzgado Civil y Comercial General Alvear Autos 4427 "Pereyra Walter F. s/cancelación pagaré perdido", hace saber la siguiente resolución: "General Alvear, 9 de Mayo de 1975. Vistos y Considerando:... Resuelvo: 1º) Disponer la cancelación de un pagaré librado por Compañía Envasadora Argentina S.A.I.C. a la orden Diego y Cristóbal Sánchez, Nº 3106, endosado en blanco por éstos y por la suma de pesos cinco mil cuatrocientos quince con sesenta y cuatro con vencimiento al 15 de abril de 1975. 2º) Publíquese la presente resolución en forma íntegra en un diario editado en la ciudad de Mendoza, durante quince días, y notifíquese a la liberadora y a los endosantes. 3º) Autorízase el pago de la documentación referida, sesenta días después de la última publicación ordenada. 4º) Previo a todo trámite, constitúyase fianza real hasta la suma de cinco mil cuatrocientos quince pesos con sesenta y cuatro centavos. 5º) Publíquese. (Firmado) Gabriel Campoy - Juez". - Alberto de Mattos Marcal - Secretario.

5|6|F|66482|20|6

EDICTO. — Caja de Seguro Mutual Ley 1828, cita cinco (5) días beneficiarios Alberto Correa o Correa Saa para reclamos derechos seguro mutual. - Antonio Eduardo Schillagi, director gerente.

10|6|C|838|14|6

EDICTO. — Caja de Seguro Mutual Ley 1828, cita cinco (5) días beneficiarios Raimundo Coria Maldonado para reclamos derechos seguro mutual. Antonio Eduardo Schillagi, Director Gerente, Caja de Seguro Mutual.

10|6|C|923|14|6

EDICTO. — Juez Sexto Juzgado Civil, autos Nº 82.349 "Prafase S. R. L. por cancelación pagaré extraviado", hace saber a interesados que ha dispuesto la cancelación pagaré librado por Sociedad "Luis Vallejo C.A.V.I.S.A. por ciento treinta y un mil doscientos setenta pesos a favor Cataldo Palmisano, fecha 2 de mayo 1974 y con vencimiento 28 febrero 1975, recibido por endoso en blanco por "Prafase S. R. L.". Se autoriza el pago de dicho documento para después de transcurridos sesenta días, contados desde la fecha última publicación auto pertinente. Publíquese resolución quince días Boletín Oficial y diario LOS ANDES y notifíquese al girado y al librador. Alberto J. Sacchi Yori. Secretario.

11|6|C|362|25|6

EDICTO. — Caja de Seguro Mutual Ley 1828, cita cinco (5) días beneficiarios María Luisa Vicencio Vda. de L'Apostol, para reclamos derechos seguro mutual. Antonio Eduardo Schillagi. Director Gerente.

11|6|C|832|15|6

EDICTO. — Caja de Seguro Mutual Ley 1828, cita cinco (5) días beneficiarios Elizabeth Arnosti Roigen Vda. de Pérez, para reclamos derechos seguro mutual. Antonio Eduardo Schillagi. Director Gerente.

13|6|C|633|17|6

EDICTO. — Caja de Seguro Mutual Ley 1828, cita cinco (5) días beneficiarios Ramón Britos Méndez, para reclamos derechos seguro mutual. Antonio Eduardo Schillagi. Director Gerente.

13|6|C|616|17|6

EDICTO. — Caja de Seguro Mutual Ley 1828, cita cinco (5) días beneficiarios Antonio Rubio Carbonell, para reclamos derechos seguro mutual. Antonio Eduardo Schillagi. Director Gerente.

13|6|C|611|17|6

EDICTO. — Caja de Seguro Mutual Ley 1828, cita cinco (5) días beneficiarios Ramón Raúl Villegas, para reclamos derechos seguro mutual. Antonio Eduardo Schillagi. Director Gerente.

13|6|F|68353|17|6

EDICTO. — Juez Octavo Civil, cita herederos y acreedores Francisco Pablo Asencio Gemero audiencia: Dieciseis Junio próximo, Doce horas. Autos: 38815. - Oscar Willan Tello, secretario.

4|6|C|384|14|6 A

EDICTO. — Juez Tercer Juzgado Civil Mendoza, cita y emplaza herederos y acreedores de Carlos Javier Molinar, audiencia comparendo día 26 de junio, 11.30 horas. - Arnaldo Andrés Frigerio, secretario.

12|5|F|68060|16|5

EDICTO. — Caja de Seguro Mutual Ley 1828, cita cinco (5) días beneficiarios Emma Tissoni Vacaro para reclamos derechos seguro mutual Antonio Eduardo Schillagi, Director Gerente Caja de Seguro Mutual.

12|6|C|223|16|6

EDICTO. — Caja de Seguro Mutual Ley 1828, cita cinco (5) días beneficiarios Miguel Domínguez Villalobos, para reclamos derechos seguro mutual. Antonio Eduardo Schillagi. Director Gerente.

13|6|C|282|17|6

EDICTO. — Caja de Seguro Mutual Ley 1828, cita cinco (5) días beneficiarios Elizabeth Arnosti Roigen Vda. de Pérez, para reclamos derechos seguro mutual. Antonio Eduardo Schillagi. Director Gerente.

13|6|C|633|17|6

EDICTO. — Caja de Seguro Mutual Ley 1828, cita cinco (5) días beneficiarios Ramón Britos Méndez, para reclamos derechos seguro mutual. Antonio Eduardo Schillagi. Director Gerente.

13|6|C|616|17|6

EDICTO. — Caja de Seguro Mutual Ley 1828, cita cinco (5) días beneficiarios Antonio Rubio Carbonell, para reclamos derechos seguro mutual. Antonio Eduardo Schillagi. Director Gerente.

13|6|C|611|17|6

EDICTO. — Caja de Seguro Mutual Ley 1828, cita cinco (5) días beneficiarios Ramón Raúl Villegas, para reclamos derechos seguro mutual. Antonio Eduardo Schillagi. Director Gerente.

13|6|F|68353|17|6

EDICTO. — Juez Octavo Civil, cita herederos y acreedores Francisco Pablo Asencio Gemero audiencia: Dieciseis Junio próximo, Doce horas. Autos: 38815. - Oscar Willan Tello, secretario.

4|6|C|384|14|6 A

EDICTO. — Juez Tercer Juzgado Civil Mendoza, cita y emplaza herederos y acreedores de Carlos Javier Molinar, audiencia comparendo día 26 de junio, 11.30 horas. - Arnaldo Andrés Frigerio, secretario.

12|5|F|68060|16|5

EDICTO. — Caja de Seguro Mutual Ley 1828, cita cinco (5) días beneficiarios Emma Tissoni Vacaro para reclamos derechos seguro mutual Antonio Eduardo Schillagi, Director Gerente Caja de Seguro Mutual.

12|6|C|223|16|6

EDICTO. — Caja de Seguro Mutual Ley 1828, cita cinco (5) días beneficiarios Miguel Domínguez Villalobos, para reclamos derechos seguro mutual. Antonio Eduardo Schillagi. Director Gerente.

13|6|C|282|17|6

EDICTO. — Caja de Seguro Mutual Ley 1828, cita cinco (5) días beneficiarios Alberto Correa o Correa Saa para reclamos derechos seguro mutual. - Antonio Eduardo Schillagi, director gerente.

10|6|C|838|14|6

EDICTO. — Caja de Seguro Mutual Ley 1828, cita cinco (5) días beneficiarios Raimundo Coria Maldonado para reclamos derechos seguro mutual. Antonio Eduardo Schillagi, Director Gerente, Caja de Seguro Mutual.

10|6|C|923|14|6

EDICTO. — Juez Sexto Juzgado Civil, autos Nº 82.349 "Prafase S. R. L. por cancelación pagaré extraviado", hace saber a interesados que ha dispuesto la cancelación pagaré librado por Sociedad "Luis Vallejo C.A.V.I.S.A. por ciento treinta y un mil doscientos setenta pesos a favor Cataldo Palmisano, fecha 2 de mayo 1974 y con vencimiento 28 febrero 1975, recibido por endoso en blanco por "Prafase S. R. L.". Se autoriza el pago de dicho documento para después de transc

CORREO ARGENTINO MENDOZA
Concesión Nº 47/Dto. 8º
Tarifa Reducida
Concesión Nº 228
Franqueo a Pagar

LOS ANDES

MENDOZA — Sábado 14 de Junio de 1975

Año XCIII — Núm. 30.958

Gimnasia enfrenta esta tarde a Deportivo Maipú

El partido se jugará en cancha de Godoy Cruz

Comenzará esta tarde la segunda rueda del torneo de la Liga Mendocina de Fútbol. Abrirán el fuego Gimnasia y Esgrima y el Deportivo Maipú, en cancha de Godoy Cruz.

El partido adquiere importancia debido a la posición expectante que ambos conjuntos tienen en la tabla de posiciones. Tanto el "Lobo", que hará las veces de local como el representantivo "Cruzado", han totalizado once unidades.

Gimnasia y Esgrima viene de igualar en opaco partido con Andes Talleres en un gol, mientras que el equipo departamental consiguió un valioso triunfo como visitante de Boca Júniors de Bermejo, por uno a cero.

Carlos Roberto Salguero: un puntero izquierdo de mucha movilidad. Intentará volver al gol.

Horarios y árbitros

El partido de Gimnasia y Esgrima y Deportivo Maipú, en Godoy Cruz, comenzará a las 16, bajo el control de Antonio Da Dalt.

El encuentro de cuarta división "A", a iniciarse a las 13.45, tendrá la conducción de Valentín Muñoz.

Cabe recordar que en la primera rueda, en un encuentro de rápido trámite, igualaron en dos goles por bando.

Gimnasia y Esgrima, a pesar de sus grandes esfuerzos económicos para incorporar jugadores de gran cartel, no ha conseguido mantener un buen nivel de juego. Ello le permitiría conseguir más puntos de los que ahora ostenta y acercarse a los punteros.

Sin embargo su plantel apto presagia que está para cosas mayores. Esta tarde Carlos Secundino Benitez, ingresará de titular por el sanrafaelino Walter Martín, quien todavía no ha respondido a los antecedentes de que venía precedido.

El otro cambio del "Lobo" no será de hombres sino posicional. En efecto, Orlando Genolet ocupará la punta derecha del ataque para permitir que Francisco Nicolás Leonidas Del Valle ingrese como centrodelantero, allí donde el "Panadero" conoció sus mejores momentos futbolísticos.

En el Deportivo Maipú habrá una reaparición muy importante. Es la vuelta de Pedro Norberto Palazzo de volante izquierdo, lo que aportará la cuota de talento y peligro de gol. A su lado, de volante central, ingresará el cordobés Raúl Oscar Galeassi, remplazando a Alberto Garro, quien se encuentra lesionado.

Raúl Oscar Galeassi: todavía no encuentra su mejor nivel. Sin embargo es un jugador que sabe.

La suspensión que pesa sobre el puntero izquierdo Alfredo Ferrari indujo al director técnico Bernardino Prado —recuperado ya de su enfermedad— incluir a Norberto Eduardo Tissera.

Se presume que la confrontación será interesante. La categoría de los dos equipos a medirse, así lo indicarían.

Los equipos

Gimnasia y Esgrima: Reggi; Badía, Vicino, Haack y Juan de Dios González; Legrotaglie, Ibáñez y Benítez; Genolet, Del Valle y Salguero.

Director técnico: Hardan Curi.

Deportivo Maipú: Oliva; Aversa, Romano, Pivetta y Hernández; Revecco, Galeassi y Pedro Palazzo; Muñoz, Laméndola y Tissera.

Director técnico: Bernardino Prado.

Novedades sobre los que actuarán mañana

La mayoría de las instituciones presentarán variantes mañana, al completarse la duodécima fecha del torneo, primera de la segunda rueda. El panorama es el siguiente.

Atlético Palmira: Por haber llegado al límite de cuatro amonestaciones se aplicó un partido de suspensión a Olivera, que dejará su puesto en la defensa al funcional Carlos Hugo Gelli. En el resto del equipo no habrá variantes y jugará la misma gente del empate ante San Martín en campo "Albirrojo".

Atlético Argentino: Se producirá la reaparición de Francisco Ibáñez en la punta derecha del ataque. Es la única novedad de los "Albicelestes", que han trabajado intensamente durante la semana como lo destacó el técnico Abel Sklate.

Luján Sport Club: Sigue el mismo equipo de las últimas fechas, tonificado por la recuperación mostrada. Es decir: Héctor Mattioli; Carrasco, Escudero, Humberto Mattioli y Benegas; Raúl Signorelli, Fredes y Gutiérrez; Miguel, Peralta y Mosqueda. Ya practica con intensidad Eduardo Alberto Guerrero, con vista a su reaparición.

Andes Talleres: Reaparece Santana como volante izquierdo y vuelve Aníbal Deiber al centro del ataque. En la defensa Orrego será el sustituto de Pericole, suspendido preventivamente. Es muy dudosa la inclusión de Oscar Gómez, que se lesionó frente al "Lobo", y su reemplazante sería el juvenil Giuberti de las inferiores.

Godoy Cruz: La novedad más importante es la reaparición de Roberto "Pocho" Gutiérrez, que jugará de volante derecho en reemplazo de Gregorio Albarracín que se encuentra en Buenos Aires, con permiso de las autoridades, por la enfermedad de su señor padre. El equipo: Pedone; Pascualetto, Destéfanis, Cornejo y Berríos; Gutiérrez, Germán Pereyra y Medina; Muñoz, Cortijo y Paiva.

Huracán Las Heras: Varios cambios. No juega Giardini que fue excluido por no haber practicado normalmente durante la semana a raíz de que cumple el servicio militar. En el ataque reaparece Ceccarelli y Felipe Sánchez. Vuelve Contreras al medio campo y juega Martínez de 4. La formación: Oviedo; Martínez, Carlos Gómez, Muniategui y Cáceres; Contreras, E. López y Millicay; Moras, Ceccarelli y Felipe Sánchez.

Boca Júniors: Es muy dudosa la inclusión de Mario Salvador Rodríguez a raíz de una lesión. Mercado sería su reemplazante. Zárate sigue de número nueve ya que no puede reaparecer Carpio, que está lesionado. Por el suspendido Rossi, de número 11, jugará Rubén Garro. Negrete va como volante central.

San Martín: La única duda está en el puesto de volante derecho, a decidir entre Márquez y Astrada. Reaparece Dubrowszczyck en la defensa y Monárdez vuelve a su función de volante izquierdo. Como puntero en ese sector el juvenil Costantini de las inferiores. Está lesionado Fachetti y en su reemplazo estará Oscar Gómez, que de esa manera reaparece en la formación titular.

Gutiérrez: Jugará el mismo equipo que empató con Argentino en la última fecha. Es decir: Carlos Herrera; Barahona, Bayón, Norberto Rodríguez y Lima; Da Ren, Celdrán y Hernández; Oscar Escoda, Morandini y Arrieta.

Independiente Rivadavia: Varias novedades. Reaparece Garín en el arco y pasa Caballero al banco. Juega Velázquez, pese a las dudas que existían sobre su inclusión al pertenecer a los "Celestes". Carlovich puede jugar, recuperado de su enfermedad, aunque de cualquier modo será revisado hoy, a las 11, para confirmar su inclusión. Vuelve Lugo, que lo hará como centrodelantero. El equipo: Garín; Mémoli, Vergara, Rodríguez y Chavero; Velázquez, Bazán y Carlovich; Palavecino, Lugo y Eusebio Ibáñez. En el banco; Caballero, Piña, Dante Garro, Moreno y Di Giorgi. Los "Azules" se concentran hoy, a las 20, en el Motel Demo.

El resto de la fecha

Mañana se completará la fecha con el siguiente detalle: Boca Júniors vs. San Martín, con la dirección de Gabino Rossi en primera y Pedro Yudi en cuarta "A"; Luján vs. Andes Talleres, Humberto Marcianessi y Rafael Miranda; Godoy Cruz vs. Huracán Las Heras, Orlando Moreira y Héctor Oliva; Gutiérrez vs. Independiente, en Maipú, Orlando González y Héctor Alvarez; Palmira vs. Argentino, Angel Pivetta y Argentino Alcaraz.

Los encuentros de primera comenzarán a las 16, y las cuartas "A", a las 13.45.

Guaymallén y Newbery en primera "B"

Se disputará mañana otra fecha de primera "B" de la Liga Mendocina de Fútbol. El detalle es el siguiente: Murialdo vs. Villa del Parque, con el arbitraje de Roque Quiroga; Colonia Furlotti vs. Mayor Drummond, Santiago Balda; Rodeo del Medio vs. Lavalle, Horacio Olmedo; Guaymallén vs. Jorge Nembery, Cayetano Lezcano; Platense de San José vs. San Roque, en Jorge Newbery, Juan Lázaro; y Fray Luis Beltrán vs. Chacras de Coria, Alberto García.

Los partidos de primera "B" comenzarán a las 16 y las cuartas "B" a las 13.45.

San Rafael

Pedal y San Luis dan apertura a la 4a. fecha

SAN RAFAEL. — Pedal y San Luis, serán los encargados de jugar el partido adelantado correspondiente a la próxima fecha, cuarta del torneo oficial de la Liga Sanrafaelina de Fútbol. Este partido tendrá por escenario el campo de juego de Pedal, y comenzará hoy a las 16.

Mañana quedará completada la ronda con los siguientes partidos: Huracán en su campo recibirá a Goudge; Las Paredes hará lo propio frente a Rincón del Atuel; mientras que Atuel Norte y Quiroga tendrán por adversarios a Deportivo Argentino y Monte Comán, respectivamente.

Primera "B"

Con cuatro encuentros dará comienzo hoy la tercera fecha del certamen de primera "B". Los partidos a jugarse son los siguientes: El Salvador - Calle Larga, en cancha de Cuadro Benegas; Cosntitución - La Vasconia, en el Porvenir; Cuadro Nacional - El Tropezón, en Calle Larga y Don Bosco con Los Claveles, en cancha de Balloffet.

El domingo se jugarán igual cantidad de partidos. El Porvenir enfrentará a Balloffet; Los Campesinos y Cuadro Benegas, jugarán en cancha de Balloffet; Las Malvinas - San Martín, y finalmente el Nihuil - La Llave, jugarán en cancha de Calle Larga.

Tribunal de Penas

El consejo directivo de la Liga, dio a conocer en su última sesión las sanciones que aplicó el Tribunal de Penas. Al jugador de Rincón del Atuel, Jorge Sela, lo sancionó con 6 encuentros, mientras que a Bernardino Ibañez lo inhabilitó por 8 encuentros.

En Alvear

GENERAL ALVEAR. — Hoy se pondrá en marcha la segunda fecha del torneo oficial con el encuentro que sostendrán Sport Club Argentino e Independiente de Bowen. Partido que se jugará en cancha de Pacífico, donde Argentino durante este año actuará de local, debido a que en su cancha está siendo objeto de múltiples refacciones.

El domingo quedará completada la fecha con los siguientes partidos: Atlético de Bowen enfrentará a Real del Padre; F. C. Oeste a Andes y por último Colón a Pacífico. Todos los partidos comenzarán a las 16 y a las 14 los preliminares.

Las inferiores

Continuarán hoy los torneos de divisiones inferiores de la Liga Mendocina de Fútbol. El detalle es el siguiente:

Quintas "A": Boca Júniors vs. Atlético San Martín; Luján Sport Club vs. Andes Talleres; Huracán Las Heras vs. Godoy Cruz A. T., en Godoy Cruz; Gutiérrez S. C. vs. Independiente R.; Atlético Palmira vs. Atlético Argentino, todos a las 16.

Quintas "B": Fray Luis Beltrán vs. Chacras de Coria; Platense S. J. vs. Dep. Luzuriaga, en Dep. Guaymallén; Mayor Drummond vs. L. Murialdo; Villa del Parque vs. Rodeo del Medio, en Chacras de Coria; Colonia Furlotti vs. Jorge Newbery, todos estos encuentros también a las 16.

Sextas "A": Boca Júniors vs. Atlético San Martín; Luján Sport Club vs. Andes Talleres; Huracán Las Heras vs. Godoy Cruz A. T., en Godoy Cruz; Gutiérrez S. C. vs. Independiente R.; Atlético Palmira vs. Atlético Argentino, todos a las 14.15

Sextas "B": Fray Luis Beltrán vs. Chacras de Coria, a las 14.15; Andes Talleres vs. Independiente R., a las 16; Mayor Drummond vs. Dep. Luzuriaga a las 14.15; Jorge Newbery vs L. Murialdo, a las 16; Cicles Lavalle vs. Dep. Guaymallén, a las 16.

Séptimas "B": L. Murialdo (1) vs. Dep. Luzuriaga, 14.15; Jorge Newbery vs. Fray Luis Beltrán, a las 14.15; L. Murialdo (2) vs. Dep. Guaymallén, a las 16.

Séptima "C": Andes Talleres (2) vs. Huracán L. H., a las 14.15; Gimnasia y Esgrima vs. Godoy Cruz A. T. (2), a las 14.15; Independiente R. vs. Andes Talleres (1), a las 14.15.

Vóleibol

Por el torneo "Bodas de Plata" de vóleibol, habrá hoy encuentros en Andes Talleres y Avelino Maure. La actividad comenzará a las 16 en ambas canchas. Mañana habrá nuevos encuentros.

Corro venció a Freitas: KOT

Contundente victoria por nocaut técnico en el cuarto round obtuvo anoche el mendocino Hugo Corro (72,200 kg.), sobre el pugilista uruguayo Nolberto Freitas (73,100 kg.), en el estadio de la Asociación Mendocina de Box. El triunfo de nuestro comprovinciano fue bien recibido por el público, ya que luego de los primeros pasajes de la lucha se ubicó en decidido ganador a punto tal que tuvo a su favor el puntaje en todas las vueltas.

Cayó el oriental en la segunda ronda por lo que debió recibir el conteo protector, a la vez que sangrando de la nariz y dando muestra del castigo recibido finalizó estos tres minutos.

Muy valiente Freitas; no rehuyó el enfrentamiento en el tercer round buscando colocar alguna mano que le diera algún respiro.

En la cuarta vuelta —que sería la última— arreció el castigo Corro y cuando se llevaban 2 minutos 40 segundos el árbitro, señor Bruno Gutman dio por terminado el desigual combate declarando vencedor al mendocino por K.O. técnico. Fue una atinada medida.

Alvarez por abandono

En el combate de medio fondo entre los profesionales de la categoría gallo, Ricardo Alvarez, de Chile, que acusó un peso de 54.600 kg., derrotó por abandono en el 5º round al mendocino Luis Cortez, 55,500 kg.

Hasta el desenlace decretado con acierto por el señor Diego Corrientes, al arrojar la toalla cuando promediaba esa ronda, la lucha había sido intensa y hasta la tecera vuelta las acciones eran parejas. Luego el mendocino acusó un golpe bajo por lo que el señor Rubén Borgia le otorgó un minuto de descanso. De allí en más el dominio del trasandino fue creciendo hasta finalizar con la decisión del segundo principal apuntada.

Preliminares— Aficionados: categoría gallo: Víctor Sáenz, del Firpo y Esteban Bustos, de Gutiérrez, empataron en interesante pelea. Juez el señor Juan Pons. Liviano, Julio Alvarado del Firpo y Antonio Pereyra, de Gutiérrez igualaron tras cinco rounds violentos que entusiasmaron a la concurrencia. Arbitro el señor Raúl Nahim.

Recaudación: $ 25.000

El desigual conbate entre el mendocino Corro y el uruguayo Freitas está por concluir. El árbitro atinadamente detiene las acciones. Se ve Corro aun asediando a su rival. El K.O.T. se produjo en el 4º asalto.

Guillotti y Campanino pelean el 21

El medio mediano bonaerense Mario Omar Guillotti reanudó en el gimnasio del Luna Park sus entrenamientos con vistas a la pelea que por el título argentino de esa división sostendrá el 21 de este mes en ese estadio frente al pampeano Miguel Angel Campanino.

Ramón la Cruz

Lentamente va recuperando su estado el chaqueño Ramón La Cruz, ex campeón argentino y sudamericano de los medianos, quien estuvo alejado de la actividad boxística por espacio de cuatro meses.

La Cruz hace treinta días que se viene entrenando en el gimnasio del Luna Park a las órdenes de su técnico Juan Carlos Cuello.

Presupuesto de reparación T.V.
¡GRATIS!
SERVICE EN EL DIA TELEVISORES Y COMBINADOS
TRABAJOS GARANTIDOS.
PATRICIAS MENDOCINAS 1071
TEL. 245146

VENDO
PELOTAS DE PLASTICO PARA HOCKEY
OLAZABAL 3241 - 13 "A"
BUENOS AIRES
Pedidos:
Por correspondencia
14|6|F|66835|14|6

Guía deportiva

Alas Delta

Mañana a las 15 habrá actividad de alas Delta en Papagallos a cargo del instructor Hans Peter Welti con la organización del club CIDCAVA.

Básquetbol

—El preseleccionado juvenil de básquetbol disputará el próximo 20 un partido amistoso con su similar de San Juan, en Mendoza.

—Oficial de básquetbol, cadetes y juvenil, quinta fecha desde las 16 y 17, respectivamente en varias canchas. Mañana, a las 10, final de cadetes menores en Agua y Energía (Anzorena vs. Regatas).

—Hoy a las 16.30 en Círculo jugarán la segunda final del campeonato Vendimia de primera "B", femenino Atenas y Juventud Mendocina. El primer encuentro fue ganado por Juventud Mendocina. Mañana por el oficial femenino juvenil se cotejará desde las 16.30 en varias canchas por la segunda fecha de la segunda rueda.

Bochas

Continúa hoy en Cienaguita el torneo de bochas "Aniversario" de carácter interprovincial, copa challenge, "Nicolás Munafó". Se jugará mañana y tarde. Mañana, finales y en la noche se entregarán los premios.

Ciclismo

A las 9 de mañana la "Unión Vecinal Lotes Cavagnaro", de Coquimbito, se iniciará la carrera ciclística para libres denominada "Vuelta al Topón"

Fútbol

—Continúa hoy el II campeonato interno de fútbol organizado por el Club Banco de Previsión Social en cancha de S.C.A.C. en Gutiérrez.

—Liga Lasherina de Fútbol: continúa mañana el torneo de veteranos a partir de las 10.15 en varias canchas de Las Heras. Los últimos resultados fueron éstos: Juventud Unida 0, San Miguel 5; General Las Heras 3, Corcemar 1; Algarrobal 3, Borbollón 6; San Agustín 0, Honor y Patria 1; Resguardo M. 1, Patricias M. 2.

—A.T.S.A. obtuvo el torneo infantil de fútbol Vendimia con 14 puntos, seguido de Bomberos y Belgrano Jrs. 10 y Argentino Júniors 6.

Equitación

Mañana a las 15 habrá equitación en el Club Hípico Mendoza para todas las categorías de jinetes.

Golf

Se disputan hoy los cuartos de final del premio challenge "Emiliano del Campo K. O.". Mañana, semifinal en Club de Campo. Para damas también en ese escenario, el premio "Aparicio". En el Golf Club Andino, Premio Establecimiento Vitivinícola "Escorihuela" 18 hoyos Four Ball a la americana.

Hándbol

Mañana a las 10 en el Centro Deportivo de Maipú habrá asamblea general de la Federación Mendocina de Hándbol.

Hóckey sobre césped

Continuará hoy en su 9ª fecha el campeonato de hóckey sobre césped con estos partidos Unión vs. Independiente y en juvenil, Los Tordos "A" vs. Peumayén. Mañana se completará la fecha.

Karate

Mañana habrá a las 11 en Independiente una clase de tang su do, escuela mu dul kwan, karate coreano que culminará en una exhibición, y el martes comenzará a las 21 un nuevo curso de esa disciplina.

Rugby

Se jugará hoy desde las 14,30 partidos de inferiores de rugby por los torneos oficiales. Las reservas de Marista y Mendoza R. C. se enfrentarán a las 16.30.

Tenis

Por el campeonato Cuyano de tenis que organizó el Mendoza R. C. habrá hoy encuentros entre los que se destacan las semifinales de primera, Torchia-Fiannaca y Aragona-Roig. Mañana habrá otros encuentros.

Talleres convocó para hoy a inferiores

Andes Talleres ha convocado para hoy a las 13, a sus jugadores de sexta y quinta "A", a concurrir a su sede social para ser trasladados hasta la cancha de Luján. Los jugadores de séptima y octava "A" a su vez, fueron convocados para mañana a las 8, para ser conducidos también a Luján.

Gutiérrez festejará su aniversario

El jueves próximo, a las 21.30, realizará Gutiérrez Sport Club la cena para conmemorar su 52º aniversario. El acto se realizará en el salón de actos del Sindicato de Industrias Químicas, ubicado en 6 de Setiembre y Juan Giol, de Gutiérrez. En esa ocasión se distinguirá a los ex presidentes Anselmo Zingaretti y Luis Sabino, al doctor Humberto M. Gómez y se designará socios vitalicios a Rafael Oliver, Francisco Rubén Alvarez, Manuel Lavilla, Augusto Caroff, Pedro Pusiol y José C. Ferrara.

Fútbol de San Juan

SAN JUAN. — Los Andes derrotó por 2 a 1 a Atlético Alianza, en el único cotejo jugado ayer correspondiente a la quinta fecha del torneo oficial de la Liga Sanjuanina de Fútbol.

La fecha, que como se sabe se inició con el partido Peñarol 2, Unión 1, seguirá esta tarde con dos encuentros: Del Bono vs. Sportivo Desamparados, en Sportivo, y Atenas vs. Racing, en Pocito. Mañana quedará completa esta fecha con otros dos partidos: Independiente vs. San Martín (puntero absoluto), en Independiente, y Colón vs. Deportivo Aberastain, de Pocito, en cancha del primero.

La victoria de Los Andes fue justa desde todo punto de vista. En un partido de discreto trámite fue quien puso fútbol de aceptable calidad en determinados pasajes, pero por sobre todo unas ansias de victoria que no tuvo comparación con relación al trabajo de los "Lechuzos".

Jugado en Los Andes.

Los Andes: Martín; Montana, Juan Sánchez, Juan Carlos Soto y Desseff; Carbajal, Ferrero y Czentorycky; Francisco Sánchez, Cayetano Castro y Rubén Díaz.

D.T.: Genaro Nery Soto.

Atlético Alianza: Alberto Rodríguez; Miguel Rodríguez, Hidalgo (Quiroga), Julio González y Aleman; Américo Ríos, Lizzi y Solera; Albarracín (J. C. Alonso), Spadano y Arístides Rodríguez.

Goles: en el primer tiempo, 25 m., F. Sánchez (LA); 42 m. Díaz (LA). Goles en el segundo tiempo: 10 m., A. Rodríguez (AA).

D.T. Hernán Ramírez.

Recaudación: $ 35.000.

Arbitro: Domingo Médico.

San Juan

Derrota de Acosta por descalificación

SAN JUAN.— El cordobés Miguel Angel Alaniz se impuso por descalificación al sanjuanino Juan Acosta, en el ring del estadio central del Parque de Mayo. La decisión se produjo durante el sexto asalto al recibir Alaniz un visible golpe bajo ubicado por Acosta.

De este modo el pupilo de "Paco" Bermúdez dejó, por supuesto que inesperadamente, el título de invicto que mantenía en su corta campaña como profesional.

No trabajó bien y aunque el castigo a su actuación haya sido desmesurado, a nuestro entender, por cuanto no guarda relación estricta con el combate en sí, creemos que se constituye en un llamado de atención que siempre viene bien. A veces la espectacularidad de triunfos en seguidilla hacen perder el rumbo y es conveniente este tipo de alertas; mejor, si se producen en momentos tan oportunos como el que actualmente vive Acosta en su campaña como rentado. Es decir, cuando está solidificando las bases de lo que puede ser un futuro interesante como profesional, tanto en el orden nacional como internacional.

Decimos esto porque, desacostumbrado a un trabajo demasiado apacible frente a un rival experimentado y que vio facilitada su tarea de desorientación. Superado técnica y físicamente, Alaniz sabía que su esperanza estaba en aprovechar su oficio para contraponerlo a la inexperiencia de Acosta.

Encontró, entonces, un aliado en el mismo Acosta y durante cinco rounds y medio puso una paridad de acciones sobre el cuadrilátero que nadie esperaba.

Acosta recién se soltó en el tercer round, donde llegó con demoledores golpes sobre Alaniz. No pudo definir, el cordobés capeó el temporal y en la cuarta vuelta pudo conectar precisos golpes sobre la zona baja de Acosta, que paralizaron a éste y le permitieron ganar la vuelta e igualar, a su vez, el balance general.

El quinto round fue parejo, como el primero y segundo, y en el 6º (aparentemente Acosta había recibido instrucciones de apurar el trámite) cuando el boxeador cuyano trataba de darle a la pelea la línea que a él más le conviene, sobrevino ese involuntario golpe bajo que generó su posterior descalificación.

Tunuyán S. C. enfrenta hoy a Sarmiento

TUNUYAN. — En el partido adelantado de la séptima fecha se medirán hoy, a partir de las 16.15, Tunuyán Sport Club y Deportivo Sarmiento en la cancha de Tiro Club. La fecha se completará mañana con los siguientes encuentros: Vista Flores vs. Tiro Club; Hinojosa Ruano vs. San Julián Reina, y Argentino vs. Independiente, en la cancha de Deportivo Sarmiento.

Farmacias de turno en la región de Cuyo

PROVINCIA DE MENDOZA

Capital. — Hasta las 24: "Argentina", Buenos Aires 182, Tel. 214469; "Amigorena", Primitivo de la Reta 923, Tel. 244765; "Sarmiento", Nicolás Avellaneda 22, Tel. 214047. Día y Noche: "Central", San Martín 1842, Tel. 216179; "SAN RAMON", San Martín 270, Tel. 243672; "Pastore", Martínez de Rosas 2699, Tel. 217058.

Policlínico Fleming: Teléfs. 241810 y 245792.
Hospital Central. Teléfonos 240063 y 245287.
Hospital Emilio Civit: Teléfonos 250000 y 216320.
Hospital Ferroviario: Teléfono 252600.
Hospital El Carmen: Teléfonos 220279 y 220803.
Servicio Sacerdotal Nocturno: De 21,30 a 6,30, T. 255654.
División Bomberos: Teléfono 244888.
Comando Radioeléctrico de la Policía: Tel. 244444.

Godoy Cruz. — Hasta las 24: "Derqui", San Martín 639, Tel. 221110; "Curie", Tiburcio Benegas 715, Tel. 227500; "La Perla", Carril Sarmiento 1670, Tel. 226082. Día y noche: "El Condor", Alvarez Thomas 99, Tel 222616; "Congreso", Tucumán 395, Tel. 248703; "La Salud", Paso de los Andes 2099.

Las Heras. — Hasta las 24: "Del Norte", San Miguel 610, Tel. 251875; "Real", San Miguel y Burgos, Tel. 251589. Día y noche: "Coronel Díaz", Coronel Díaz 348, Tel. 214689.

Guaymallén. — Hasta las 24: "Litvin", Adolfo Calle 1052, Tel. 241004; "Cabildo", Cabildo 493, Tel. 260069, Barrio Santa Ana. Día y noche: "San Miguel", Alem 1619, Tel. 240725; "Belgrano", Godoy Cruz 1204, Tel. 258821; "Santa Ana", Pedro Molina 925, Tel. 259197; "Nihuil", Godoy Cruz y Félix Suárez, Villa Nueva; "Alhambra", Carril Nacional 6720, Rodeo de la Cruz.

San Martín. — Hasta las 24: "Avenida", Salta y Paso de los Andes, Tel. 21607. Día y noche: "Belgrano", 25 de Mayo 260, Tel. 21067.

Luján de Cuyo. — Día y noche: "Berazategui", Sáenz Peña y Taboada. Tel. 980729.

Maipú. — Día y noche: "Padre Vázquez", Vázquez y Barcala.

Gutiérrez. — Hasta las 24: "Del Carril". Día y noche: "Rawson", Maza y Fleming, Tel. 972335.

Junín. — Día y noche: "Mitre", Mitre 567, Tel. 18.

Rivadavia. — Día y noche: "Rivadavia", San Isidro 714, Tel. 42454.

La Paz. — Día y noche: "Cuesta", Sarmiento y San Martín, Tel. 21.

Tunuyán. — Día y noche: "Cóndor", Roca y Moreno.

Tupungato. — Día y noche: "Tupungato", Belgrano 384, Tel. 123.

La Consulta. — Día y noche: "Virgen de Luján", Ejército de los Andes 450, Tel. 28.

Villa Atuel. — Día y noche: "Tonn".

San Rafael. — Día y noche: "Florida", Hipólito Yrigoyen 288, Tel. 21976; "San Rafael", Avellaneda 143, Tel. 22117.

General Alvear. — Día y noche: "Ameghino", Intendente Morales 98, Tel. 2179.

Malargüe. — Día y noche: "Malargüe", San Martín 354, Tel. 88.

PROVINCIA DE SAN JUAN

Capital. — Hasta las 24: "Curie", Avenida Libertador Esquina Del Bono, Desamparados, Tel. 25401; "Aberastain", Aberastain 195 Sur, Tel. 23644; "Rodríguez", Laprida 16 Oeste, Tel. 22503; "Roma", General Acha 902 Sur, Tel. 27707. Día y noche: "Santa Rosa", Recuerdos de Provincia 8; "Pintor", Tucumán 402 Sur, Tel. 24514; "España", España y C. Bustos, Rawson; "Del Parque", San Martín 672 Oeste, Tel. 25153.

Pocito. — Día y noche: "Riveros".

Caucete. — Día y noche: "López", Diagonal Sarmiento 898, Tel. 61070.

25 de Mayo. — Día y noche: "Balmaceda".

Media Agua. — Día y noche: "San Antonio".

Jáchal. — Día y noche: "Jáchal".

Albardón. — Día y noche: "Nelson".

PROVINCIA DE SAN LUIS

Capital. — Día y noche: "Rivadavia", Rivadavia 645, Tel. 2145; "Santa María", Caseros 875, Tel. 4298; Santa Rosa", San Martín y Avenida España, Tel. 4664.

Ciudad de Mercedes. — Día y noche: "Gualdoni", Pedernera 410, Tel. 1105; "Indiana", Avenida Mitre 843, Tel. 1605; "Santapau", General Paz y Doctor Zavala Ortiz, Tel. 1564.

Transporte por camión

ASOCIACION PROPIETARIOS DE CAMIONES

Reunión General Informativa

Se invita a los transportistas de cargas en general a la REUNION INFORMATIVA, que se realizará en nuestra sede mañana DOMINGO a las 10 hs., a efectos de hacer conocer las nuevas tarifas de vino a granel, cargas generales y demás productos y materiales que regirán a partir del 5-6-75, las que han sido reajustadas de acuerdo al aumento que han experimentado los combustibles e insumos de mantenimiento y explotación.

Por la defensa de sus intereses. NO FALTE. Se recomienda puntual asistencia.

ASOCIACION PROPIETARIOS DE CAMIONES

LAVALLE 359 — MENDOZA — TELEF. 256787

14|6|F|14|6